बालविवाह अन्त्यका लागि रणनीतिक योजना

(आ.व. २०८२/८३ - २०८४/८५)

स्वीकृति मिति : २०८२ भाद्र २२ गते

स्थानीय सरकार
राजपुर नगरपालिका
नगर कार्यपालिकाको कार्यालय
राजपुर, सौतहट
मधेश प्रदेश

राजपुर नगरपालिका
नगर कार्यपालिकाको कार्यालय
राजपुर, सौतहट
मधेश प्रदेश, नेपाल

राजपुर नगरपालिका
नगर कार्यपालिकाको कार्यालय
राजपुर, रौतहट
मधेश प्रदेश, नेपाल
वेभसाईटः www.rajpurmunrautahat.gov.np
इमेलः ito@rajpurmunrautahat.gov.np
फोनः ९८५५०४४०२४



आर्थिक तथा प्राविधिक सहयोगः





चेतु ठाकुर
प्रमुख प्रशासकिय अधिकृत

राजपुर नगरपालिकामा बालविवाहको संवेदनशीलता नक्सा

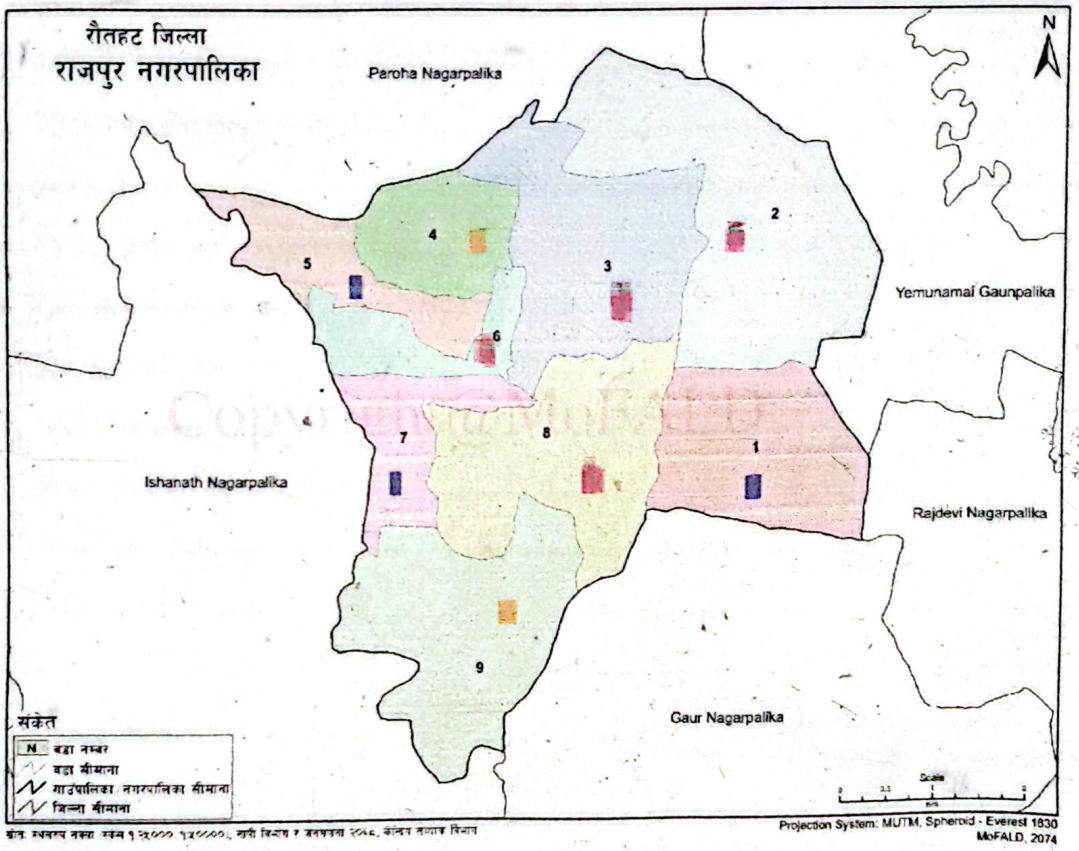

स्थानीय सरकार
राजपुर नगरपालिका
कार्यपालिकाको कार्यालय
राजपुर, रौतहट
मधेश प्रदेश

नोट:

- रातो रंगले बालविवाहको दर ६० प्रतिशत भन्दा बढी (वडा नं. २, ३, ६ र ८)
- बैजनी रंगले बालविवाहको दर ५० प्रतिशत देखि ६० प्रतिशत सम्म (वडा नं. १, ५ र ७)
- पहेलो रंगले बालविवाहको दर ५० प्रतिशत भन्दा कम (वडा नं. ४ र ९)

बेदु ठाकुर २
प्रमुख प्रशासकिय अधिकृत

CamScanner

विषय सूची

१. पृष्ठभूमि १
२. अन्तर्राष्ट्रिय र क्षेत्रीय कानूनी व्यवस्था तथा प्रतिबद्धता ३
३. राष्ट्रिय नीति तथा कानूनी व्यवस्था ६
४. वर्तमान अवस्था १२
५. नगरपालिकाको परिचय र अवस्था १३
६. बालविवाहका कारणहरू १४
७. बालविवाहका असरहरू १८
८. अवस्था विश्लेषण १९
९. रणनीतिक योजनाको आवश्यकता २०
१०. रणनीतिक योजना तर्जुमाको आधार २०
११. रणनीति तर्जुमा प्रक्रिया २१
१२. रणनीतिक योजना तर्जुमा विधिहरू २२
१२.१ प्राथमिक सूचना संकलन २२
१२.२ द्वितीय सूचना संकलन २४
१३. रणनीति योजनाका सिद्धान्तहरू २५
१४. दूरदृष्टिः २७
१५. ध्येयः २७
१६. लक्ष्यः २७
१७. उद्देश्यः २८
१८. रणनीति २९
१९. कार्यनीति ३५
२०. अपेक्षित उपलब्धिहरू ४७
२१. बालविवाहमुक्त वडा र नगरपालिका घोषणा प्रक्रियासँग सम्बन्धित ५१
२२. बालविवाहमुक्त नगरपालिका घोषणाका सूचकहरू ५२

बेदु ठाकुर
प्रमुख प्रशासकीय अधिकृत

२३. श्रोत व्यवस्थापन ३४
२४. रणनीति कार्यान्वयन समिति ३४
२५. अनुगमन तथा मूल्याङ्कन ३४
२६. जोखिम पहिचान तथा व्यवस्थापन ३६
२६.१ सम्भावित जोखिमहरू ३६
२६.२ जोखिम व्यवस्थापनका लागि ध्यान दिनुपर्ने पक्षहरू ३६
अनुसूची-१ ..... ३३
अनुसूची-२ ..... ४१
अनुसूची-३ ..... ५४
सन्दर्भसामग्री ५६

प्रमुख प्रशासकिय अधिकृत

१. पृष्ठभूमि

विवाह गर्ने वा नगर्ने भन्ने विषय प्रत्येक व्यक्तिको नैसर्गिक अधिकार हो। मानव अधिकारको दृष्टिकोण्वाट आफूले रोजेको व्यक्तिसंग विवाह गर्न पाउने र आफनो भविष्यको मार्गचित्र तय गर्ने प्रत्येक नागरिकको हक अधिकार सुनिश्चित हुनु पर्दछ। मानव अधिकारको दृष्टिकोणबाट हरेक ब्यक्तिलाई स्वतन्त्र पूर्वक आफ्नो जीवनसाथी छान्न पाउने हक सुनिश्चित हुनु पर्दछ। प्रायः सवै मुलुकहरूले विवाहको लागि न्यूनतम उमेर तोकेका पाईन्छन्। विवाहको विश्वव्यापी स्वीकृत परिभाषा नभए पनि मुलुकी देवानी (संहिता) ऐन, २०७४ को दफा ६७ मा उल्लेख भए अनुसार यदि पुरुष तथा महिलाले एक अर्कालाई कुनै पनि अवसर, समारोह, वा कुनै औपचारिक कार्यमा पति तथा पत्नीको रुपमा स्वीकार गरे उनीहरू बीच विवाह भएको मानिन्छ। नेपालको मूलुकी ऐनमा महिला र पुरुषको उमेर बीस वर्ष नपुगी विहावरी गर्न वा गराउन नहुने उल्लेख छ। नेपालको संविधानले बालविवाहलाई पहिलो पटक बाल अधिकार हननको बिषयको रुपमा उल्लेख गरी दण्डनीय अपराधको रुपमा स्वीकार गरेको छ।

संयुक्त राष्ट्र संघको परिभाषा अनुसार बालविवाह भन्नाले बालिका वा बालक दुबै वा एकले १८ वर्ष नपुग्दै औपचारिक रूपमा विवाह गरेको अवस्था वा अनौपचारिक रूपमा श्रीमान/श्रीमती जस्तै गरी एकसाथ रहेको (Living Together) अवस्था भन्ने बुझिन्छ। बाल अधिकार सम्बन्धी महासन्धिको धारा १ मा प्रस्तुत महासन्धिको प्रयोजनको लागि बालबालिका भन्नाले बालबालिका सम्बन्धी कानूनले पहिले नै साबालक हुन्छ भनी तोकेकोमा बाहेक १८ वर्ष भन्दा कम उमेरका प्रत्येक मानव जाति सम्झनु पर्छ भनी उल्लेख गरिएको छ। नेपालको कानूनले पनि १८ वर्ष उमेर नपुगेका व्यक्तिलाई बालबालिका भनी परिभाषित गरेको छ।

बाल्यकाल मानव जीवनको सबैभन्दा संवेदनशील र महत्वपूर्ण अवस्था भएको हुँदा बालबालिकाको हेरचाह र संरक्षणमा परिवार, समुदाय र राज्यले विशेष ध्यान दिन जरूरी छ। तर समाजमा बालबालिकाको हितविरूद्ध बालविवाह जस्तो हानिकारक अभ्यासले प्रश्रय पाइरहेको छ। वास्तवमा बालविवाह विश्वका सबै महादेश र मुलुकमा विद्यमान एक जटिल अन्तर्राष्ट्रिय समस्या हो। बालविवाहले बालबालिकाहरूलाई आधारभूत अधिकारबाट बञ्चित मात्र गराउँदैन उनीहरू आफ्नो भविष्यको छनोट गर्ने अधिकार तथा सो सम्बन्धमा निर्णय लिने प्रकृयामा सहभागी हुने अवसरबाट पनि बञ्चित हुन्छन्। बिशेष गरी बालिका र महिलाको सन्दर्भमा बालविवाह ले एउटा मात्रै अधिकारको उल्लंघन नगरी उनीहरूको जीवनचक्रमा थुप्रै अधिकार उल्लंघनको श्रृंखला सृजना गरी थप हिंसाको कुचक्रमा पर्ने अवस्था रहन्छ। बालविवाहको कारण बैवाहिक जीवन दिगो नहुने, परिपक्व नभई सन्तान जन्माउदा स्वास्थ्य सम्बन्धी विभिन्न समस्याहरू देखिने, लैंगिक हिंसा, यौनजन्य हिंसा, बालश्रम, वेचविखन जस्ता थप हिंसाहरूले वालिका र महिलाहरू थप प्रताडित हुन पुग्दछन। कालान्तरमा समाज विकास प्रकृयामा महिलाहरूको भूमिका र सहभागितालाई न्यून बनाई सभ्य, सुसस्कृत एवं समतामूलक समाज निर्माण गर्न बालविवाह बाधक तत्व बन्न पुग्दछ।

बैजु ठाकुर
प्रमुख प्रशासकिय अधिकृत ५

CamScanner

बालविवाहका कारण बाल अधिकारको गम्भीर उल्लंघन हन्छ भने यसले बालापनलाई निर्मम तरिकाले कटौती गर्छ । शारीरिक र भावनात्मक परिपक्वता हासिल नहुँदै विवाह बन्धनमा बाँधिन् पर्दा बालिका (आमा) र उनका सन्तानको स्वास्थ्य प्रतिकूलता, न्यून पोषण र अकाल मृत्युले प्रश्रय पाइरहेको छ । बालविवाहले बालबालिकाको विकास अवरूद्ध पार्नुका साथै मुलुकहरूलाई न्यून पोषण, प्रतिकूल यौन तथा प्रजनन् स्वास्थ्य परिणाम, उच्च जन्म तथा मातृशिशु मृत्यु दर, न्यून शैक्षिक स्तर, औपचारिक श्रम बजारमा महिलाहरूको न्यून सहभागिता, आर्थिक उत्पादकत्वमा कमी, बहुविवाह, [illegible] बालविवाहको प्रचुरताले गर्दा खासगरी विकासोन्मुख राष्ट्रहरूको समग्र सामाजिक आर्थिक विकासको गति पछाडी धकेलिएको छ भने गरीबी निवारण चुनौतीको विषय बनेको छ । बालविवाह सम्बन्धी एक अध्ययनले यो समस्याका कारण विकासशील राष्ट्रहरूका निम्ति दिगो विकास लक्ष्य पुरा गर्ने समय सन २०३० सम्म पुग्न खरबौं डलरको आर्थिक मूल्य चुकाउनु पर्ने अवस्था रहेको देखाएको छ ।

बालविवाह पनि लैङ्गिक हिंसाको एक स्वरुप हो । अतः नेपालको संविधान, २०७२ ले पहिलो पटक यसलाई बाल अधिकार हननका रुपमा लिन [illegible] बनाएको छ । नेपालको संविधान, २०७२ को धारा ३९ को उपधारा ५ ले कुनै पनि बालबालिकालाई बालविवाह, गैरकानूनी ओसारपसार र अपहरण गर्न वा बन्तधक बनाउन नपाइने गरी बालबालिकाको मौलिक हकको रुपमा स्थापित गरेको छ । यसैगरी उपधारा १० ले यी कार्यलाई संघीय कानून बमोजिम दण्डनीय बनाउँदै पीडित व्यक्तिलाई पीडकबाट क्षतिपूर्ति पाउने हक समेत सुनिश्चित गरेको छ । मुलुकी अपराध (संहिता) ऐन, २०७४ को दफा १७२ (१) मा विवाह गर्ने व्यक्तिको उमेर २० वर्ष नपुगी कसैले विवाह गर्न वा गराउन हुदैन भन्ने व्यवस्था गरी सो को वरिपरि भएको विवाह स्वत: बदर हुनेछ भन्ने व्यवस्था गरिएको छ । साथै उक्त ऐनको उपदफा (३) मा उक्त कसुर गर्ने व्यक्तिलाई तीन वर्षसम्म कैद र बीस हजार रुपैंयाँसम्म जरिवाना हुनेछ भन्ने व्यवस्था गरिएको छ । त्यस्तै मुलुकी देवानी संहिता २०७४ को दफा ७० को उपदफा १ को खण्ड घ मा पनि विवाह गर्नको लागि केटा र केटी दुबैको उमेर २० वर्षु पुरा भएको हुनु पर्ने भनी उल्लेख गरेको छ ।

बालबालिका सम्बन्धी ऐन, २०७५ को दफा ६६ को उपदफा (२) को खण्ड (ण) मा बालबालिकाको विवाह तय गर्ने वा बालबालिकासँग विवाह गर्ने वा गराउने कार्यलाई बालबालिका विरुद्धको हिंसा मानेको छ र सो कार्य गरेमा सोही ऐनको दफा ७२ को उपदफा ३ को खण्ड (ख) बमोजिम पचहत्तर हजार रुपैयाँसम्म जरिवाना र तीन वर्षसम्म कैद सजाय हुने व्यवस्था गरेको छ । स्थानीय सरकार सञ्चालन ऐन, २०७४ को दफा १२ (२) (ग) ३२ मा बालविवाह, बहुविवाह, लैङ्गिक हिंसा, छुवाछुत, दहेज तथा दाइजो, हलिया, छाउपडी, कमलरी प्रथा, बालश्रम, मानव बेचबिखन जस्ता सामाजिक कुरीति र अन्धविश्वासको अन्त्य गर्ने गराउने व्यवस्था गरेको छ ।

बालबालिका सम्बन्धी राष्ट्रिय नीति, २०६९ मा समेत बालविवाह रोक्न विकासका साझेदार निकाय र सरकारको सहकार्यमा समुदाय स्तरमा संघसंस्था परिचालन गर्ने, उजुरी दर्तामा सक्रियता देखाउने, कारवाहीको व्यवस्था मिलाउने तथा विभिन्न जनचेतनामूलक कार्यक्रम सञ्चालन गर्ने उल्लेख छ । दिगो विकासका लक्ष्यहरू (२०१६-

बैजु ठाकुर
प्रमुख प्रशासकीय अधिकृत

३०) मा बालविवाह अन्त्य गर्ने विषय समेत समावेश गरिएको छ। सन् २०३० सम्मना बालविवाहको अन्त्य गर्न तय गरिएको राष्ट्रिय रणनीति २०७२ को कार्यान्वयनका लागि महिला, बालबालिका तथा ज्येष्ठ नागरिक मन्त्रालय लगायत नेपाल सरकारका ११ मन्त्रालय, राष्ट्रिय योजना आयोग, महान्यायाधिवक्ताको कार्यालय तथा नागरिक समाजको प्रभावकारी भूमिकाको अपेक्षा गरिएको छ।

रणनीतिक कार्यक्षेत्र बालविवाह विरुद्धको प्रयास पनि हो। यसले सार्क मुलुकहरूमा "बालविवाह अन्त्यका लागि क्षेत्रीय कार्ययोजना (२०१५-२०१८)" (Regional Action Plan to End Child Marriage in South Asia, 2015-2018) तयार गरी राष्ट्रिय संयन्त्र मार्फत बालविवाह विरुद्धमा आफ्ना प्रयासहरू केन्द्रित गरेको छ। उक्त रणनीति अनुकूल नेपाल सरकारले २०७१ साल कार्तिकमा "बालविवाह अन्त्य गर्न कानूनको प्रयोग गरी जवाफदेहिता वृद्धि" विषयक सार्कस्तरीय गोष्ठी आयोजना गरी "दक्षिण एशियाबाट बालविवाह अन्त्य गर्नको लागि काठमाण्डौं आह्वान" (Kathmandu Call for Action to End Child Marriage in South Asia) पारित

बालमैत्री एवम् लैङ्गिक समानतायुक्त समाजको निर्माण गर्ने दिशामा योगदान पुर्याउने परिकल्पनाका साथ २०८७ सम्ममा बालविवाह अन्त्यका लागि राष्ट्रिय रणनीति, २०७२ जारी भएको छ। यस रणनीतिमा बालिका र किशोरीको सशक्तीकरण शीर्षक अन्तर्गत राष्ट्रिय देखि स्थानीय स्तर सम्मका सरकारी, गैरसरकारी तथा निजी क्षेत्रबीच समन्वय गरी विवाहित र अविवाहित बालबालिका विशेषगरी विद्यालय बाहिर रहेका बालिका र उनीहरूको परिवारलाई आत्मनिर्भर बनाउन आवश्यक सोत र अवसरहरूको पहिचान गरी उनीहरूको पहुँच सुनिश्चित गर्ने प्रतिवद्धता व्यक्त गरिएको छ। रणनीतिले बालविवाह मुक्त स्थानीय तह अभियान सञ्चालन गर्ने

विगतमा अन्तर्राष्ट्रिय समुदायले बालविवाहका कारक तत्वहरूको अध्ययन विश्लेषण, बालविवाह विरूद्ध सचेतना र पैरवी नीति, कार्यक्रम तथा परियोजना कार्यान्वयनमा सहयोग र यो मुद्दालाई अन्तराष्ट्रियकरण गरिरहेकोमा सन २०३० सम्ममा यसको अन्त्य गर्ने प्रतिवद्धता जनाएको छ। दिगो विकास लक्ष्य नं ५ हासिल गर्न बालविवाह, कम उमेरमा हुने विवाह र जबरजस्ती विवाह लगायत सबै प्रकारका हानिकारक अभ्यासहरूको अन्त्य अपरिहार्य छ।

मधेश प्रदेश सरकारले आ.व. २०७६/७७ का लागि घोषणा गरेको प्रदेश नीति तथा कार्यक्रममा बालिकाको विशेष

गइरहेको महिला तथा बालिका विरुद्धका हिंसा न्यूनीकरण गर्न महिला हिंसा न्यूनीकरण, अनुगमन कार्यदल गठन गरी दाइजो, बालविवाह, अनमेल विवाह, बोक्सी, छुवाछुत जस्ता सामाजिक कुरीतिलाई पूर्ण बन्देज गर्न प्रदेश सरकारले "बेटी पढाऔं, बेटी बचाऔं" अभियान अघि बढाएको छ।

देवा ठाकुर
प्रमुख प्रशासकीय अधिकृत

२. अन्तराष्ट्रिय र क्षेत्रीय कानूनी व्यवस्था तथा प्रतिबद्धता

महिला विरुद्ध हुने सबै प्रकारका भेदभाव उन्मूलन गर्ने महासन्धि, १९७९ को धारा १६ (१) मा विवाह गर्ने विषयमा महिला र पुरुषको समान अधिकार हुने, स्वतन्त्रता पूर्वक जीवनसाथी छान्न पाउने तथा उनीहरूको स्वतन्त्र र पूर्ण सहमतिमा मात्र वैवाहिक सम्बन्ध स्थापित गर्ने अधिकार सुनिश्चित गरेको छ। महासन्धिको धारा १६ (२) मा बालबालिकाको विवाह कानूनी प्रभाव शून्य हुने व्यवस्था गरेको छ। यसैगरी बालअधिकार सम्बन्धी महासन्धि, १९८९ ले समेत बालबालिकाको हक अधिकार सुनिश्चित गरेको छ। सन् २०१६ को मार्च १६ मा बसेको मानव [illegible] र बालाविवाह अन्त्य गर्न राष्ट्रिय रणनीतिको कार्यान्वयन गर्न तथा बालाविवाह, बलपूर्वक विवाह र आसारपसारको निवारण सहित बालबालिका माथिको हिंसा नियन्त्रणका लागि प्रयासहरू सुदृढ गर्ने र यसका लागि मुख्यतः परिवारहरूको माझमा सचेतना बढाउने कार्यक्रमहरू लेजाने उल्लेख गरिएको छ।

नेपालले जनसंख्या र विकास सम्बन्धी अन्तर्राष्ट्रिय सम्मेलनले पारित गरेको कार्ययोजना (Program of Action adopted at the International Conference on Population and Development), १९९४; चौथो विश्व महिला सम्मेलनबाट पारित बेइजिङ्ग घोषणा र सम्बद्ध कार्ययोजना (Beijing Declaration and Platform for [illegible] सशक्तिकरण गर्ने र बाल अधिकारलाई प्रवर्द्धन गर्ने प्रतिवद्धता जनाएको छ।

सन् २०१४ मा संयुक्त राष्ट्रसंघ मानव अधिकार समितिबाट बालविवाह, कम उमेरमा हुने विवाह तथा जबरजस्ती विवाह रोकथाम तथा उन्मूलनको सवलीकरण, चुनौती, उपलब्धि, उदाहरणीय अभ्यास र कार्यान्वयनमा रहेका समस्याहरू सम्बन्धी संकल्प प्रस्ताव (Human Rights Council Resolution on Child, Early and Forced Marriage) लाई नेपाल सरकारले सहप्रायोजन गरी बालविवाह विरुद्ध प्रतिवद्धता जाहेर गरेको छ। सोही वर्षको डिसेम्बरमा संयुक्त राष्ट्रसंघको ६८ औं साधारण सभाबाट बालविवाह तथा जबरजस्ती हुने विवाह विरुद्धको प्रस्ताव पारित गरिए पछि बालविवाह विरुद्धका कार्यक्रमहरू विश्वव्यापी रुपमा उच्च प्राथमिकतामा परेका छन्।

सन् २०१० मा बेलायतमा सम्पन्न उच्चस्तरीय शिखर सम्मेलनमा सन् २०१० सम्ममा मुलुकबाट बालविवाह अन्त्य गर्ने प्रतिबद्धता पनि जाहेर गरेको छ। दक्षिण एसियामा "बालबालिका माथि हुने हिंसा विरुद्धको दक्षिण एशियाली पहल" (SAIEVAC) ले अघि सारेको बालविवाह अन्त्यका लागि क्षेत्रीय कार्य योजना (२०१५-२०१८) मा पनि राष्ट्रिय संयन्त्र मार्फत बालविवाह विरुद्ध अभियान केन्द्रित गर्ने बारे प्रतिवद्धता जनाएको छ। यसका अतिरिक्त नेपालको नेतृत्वमा २०१४ नोभेम्बरमा सार्कस्तरीय गोष्ठी आयोजना गरी "दक्षिण एशियाबाट बालविवाह अन्त्य गर्नको लागि काठमाडौं आव्हान" पारित गरिएको छ। विश्वव्यापी स्तरमा बालविवाहलाई सहस्राब्दी विकास लक्ष्य (MDGs) को लक्ष्य प्राप्तिका लागि बाधकको रुपमा पहिचान गरी दिगो विकासका लक्ष्य (SDGs) को सूचीमा

बेजु ठाकुर
प्रमुख प्रशासकिय अधिकृत

नेपाल बालअधिकार सम्बन्धी महासन्धि (CRC), १९८९; महिला विरूद्ध हुने सबै प्रकारका भेदभाव अन्त्य गर्ने सम्बन्धी महासन्धि (CEDAW), १९७९; नागरिक तथा राजनैतिक अधिकार सम्बन्धी अन्तर्राष्ट्रिय अनुवन्ध (ICCPR), १९६६; आर्थिक, सामाजिक तथा सांस्कृतिक अधिकार सम्बन्धी अन्तर्राष्ट्रिय अनुवन्ध (ICESCR), १९६६, यातना विरूद्धको महासन्धि (CAT), १९८४; जनसंख्या र विकास सम्बन्धी अन्तर्राष्ट्रिय सम्मेलनले पारित गरेको कार्ययोजना, १९९४ (Program of Action adopted at the International Conference on Population and Development, 1994); चौथो विश्व महिला सम्मेलनबाट पारित बेइजिङ्ग घोषणा र सम्बद्ध कार्ययोजना (Beijing Declaration and Platform for Action) र सार्क लगायत अन्तर्राष्ट्रिय तथा क्षेत्रीय स्तरमा बालअधिकार प्रवर्द्धन गर्ने विभिन्न अन्तर्राष्ट्रिय महासन्धि लगायत विभिन्न मानव अधिकार सम्बन्धी महासन्धिहरूको पक्ष राष्ट्र हो । उक्त महासन्धि तथा ईच्छाधीन आलेखहरू मार्फत विशेषतः बालअधिकार संरक्षणको क्षेत्रमा नेपालले प्रतिवद्धता जाहेर गरेको छ । साथै नेपाल दक्षिण एशियामा बाल कल्याण प्रवर्द्धनको लागि क्षेत्रीय व्यवस्था सम्बन्धी सार्क महासन्धि, २००२ को पक्ष राष्ट्र पनि बनेको छ । नेपाल सन्धि ऐन, २०४७ को दफा ९ (२) अनुसार नेपाल पक्ष भएको अन्तर्राष्ट्रिय सन्धिहरूसँग नबाझिने गरी सन्धि सम्झौताहरूको कार्यान्वयन गर्नु राज्यको दायित्व हो ।

२. राष्ट्रिय नीति तथा कानूनी व्यवस्था

नेपाल सरकारले बालविवाह अन्त्यका लागि विशेष प्राथमिकता दिएर यसलाई संविधानमा नै निषेध गरी यसका विरूद्ध आवश्यक कानून रणनीतिहरू निर्माण गरी लागु गरेको छ भने प्रदेश सरकार तथा स्थानीय तहहरूले पनि आ-आफ्नो तहमा कानुनी प्रावधानहरू तथा कार्यविधि र रणनीतिहरू लागू गरी बालविवाह अन्त्यका लागि काम गरिरहेका छन् । ती ऐन, कानुन, नीति तथा कार्यविधिहरूमा निम्न कानूनी व्यवस्था गरेका छन्-

(क) नेपालको संविधान: नेपालको संविधानको धारा १८ को उपधारा (३) मा महिला विरूद्ध धार्मिक, सामाजिक, सांस्कृतिक परम्परा, प्रचलन वा अन्य कुनै आधारमा शारीरिक मानसिक यौनजन्य मनोवैज्ञानिक वा अन्य कुनै किसिमको हिंसाजन्य कार्य वा शोषण विरूद्धको हक सुनिश्चित गरी त्यस्तो कार्य दण्डनीय हुने र पीडितले कानून बमोजिम क्षतिपूर्ति पाउने हकको समेत मौलिक हकको रूपमा व्यवस्था गरेको छ । त्यसै गरि संविधानको धारा ३९ मा बालबालिकाको हकको व्यवस्था भएको छ । सो अन्तर्गत उपधारा (५) मा कुनै पनि बालबालिकालाई बालविवाह, गैरकानूनी ओसारपसार र अपहरण गर्न तथा बन्धक बनाउने विरूद्धको मौलिक हक प्रत्याभूत गरेको छ । त्यसगरी साथै उपधारा (१०) मा उपधारा (५) विपरीतको कार्य कानून बमोजिम दण्डनीय हुने र त्यस्ता कार्यबाट पीडित बालबालिकालाई पीडकबाट कानून बमोजिम क्षतिपूर्ति पाउने हक समेत सुनिश्चित गरिएको छ ।

बैजु लोकर
प्रमुख प्रशासकीय अधिकृत

(ख) मुलुकी अपराध संहिता: मुलुकी अपराध संहिता, २०७४ ले विवाह गर्ने व्यक्तिको उमेर २० वर्ष नपुगी कसैले विवाह गर्न वा गराउन नहुने, त्यस्तो विवाह गराएमा स्वतः बदर हुने र त्यस्तो कसुर गर्ने व्यक्तिलाई तीन वर्षसम्म कैद र तीस हजार रूपैयासम्म जरिवाना हुने व्यवस्था गरेको छ। साथै सो संहिताको करणी सम्बन्धी कसूर अन्तगत १८ वष भन्दा कम उमरका बालकालाइ मन्जुरा लिएर करणा गरका अवस्थामा समत जबरजस्ता करणाका कसूर हुने र त्यस्तो कसूर गरेकोमा बालिकाको उमेरको अवस्था हेरी कम्तीमा दश वर्ष र अधिकतम जन्मकैदको सजाय र जरिवाना समेत हुने गरी जघन्य अपराधको रूपमा व्यवस्था गरिएको छ। यसप्रकार १८ वर्ष मुनिको बालिकासँग बालविवाह गरी कायम गरिएको यौन सम्पर्क पनि कसूर ठहर हुने भई विवाह गर्ने र यौन सम्बन्ध कायम गर्ने व्यक्तिलाई समेत कठोर सजाय हुने व्यवस्था छ। सर्वोच्च अदालतबाट बालविवाहलाई बैध विवाह नमानिने र करणी लिनु दिनु कार्य कानूनसम्मत नभई जबरजस्ती करणी मानिने भनि सिद्धान्त समेत प्रतिपादन भएको छ। मुलुकी फौजदासी कार्यविधि संहिता, २०७४ ले बालविवाह सम्बन्धी कसूरलाई नेपाल सरकारवादी भई मुद्दा अनुसन्धान तथा चलाउन गर्ने व्यवस्था गरेको छ।

(ग) मुलुकी देवानी संहिता: मुलुकी देवानी संहिता, २०७४ को दफा ६७ मा कुनै पुरूष वा महिलाले कुनै उत्सव, समारोह, औपचारिक वा अन्य कुनै कार्यबाट एक अर्कालाई पति पत्नीको रूपमा स्वीकार गरेमा विवाह भएको मानिने छ भनी व्यवस्था गरेको पाइन्छ। सो संहिताले विवाहको लागि परूष वा महिलाको कम्तीमा बीस वर्ष उमेर पूरा भएको हुनु पर्ने, त्यस्तो उमेर नपुगेकाबीचमा विवाह गर्न वा गराउन नहुने र यदि विवाह गरेमा स्वत बदर हुने व्यवस्था गरेको छ।

(घ) बालबालिका सम्बन्धी ऐन: बालबालिका सम्बन्धी ऐन, २०७५ को दफा ६६ को उपदफा (२)(ण) मा बालबालिकाको विवाह तय गर्ने वा बालबालिकासँग विवाह गर्ने वा गराउने कार्य गरेमा बालबालिका विरूद्धको हिंसा गरेको ठहर्छ भनी व्यवस्था गरेको छ। यस ऐनको दफा ३ ले प्रत्येक बालबालिकालाई सम्मानपूर्वक बाँच्न पाउने अधिकारको हक सुनिश्चित गरेको छ। साथै सो ऐनले नेपाल सरकार, प्रदेश सरकार र स्थानीय तहले बालबालिकाको बाँच्न पाउने अधिकार र बालबालिकाको विकासको लागि बालबालिका माथि हुन सक्ने दुर्घटनाको रोकथाम, जोखिमको न्यूनीकरण लगायतका प्रतिरोधात्मक र सुरक्षा सेवाका लागि आवश्यक उपाय अवलम्बन गर्नु पर्ने समेत व्यवस्था गरेको छ।

(ङ) राष्ट्रिय परिचयपत्र तथा पञ्जिकरण ऐन: राष्ट्रिय परिचयपत्र तथा पञ्जिकरण ऐन, २०७६ मा पञ्जिकाधिकारी समक्ष विवाह दर्ता गराउँदा स्वतः बदर हुने विवाह लगायतका व्यक्तिगत घटना दर्ता गरी प्रमाणपत्र दिन नहने, त्यस्तो घटना दर्ता गर्न ल्याएमा प्रचलित कानून बमोजिम कारबाही गर्ने निकाय समक्ष पेश गर्नु पर्ने व्यवस्था गरेको छ।

बैजु ठाकुर
प्रमुख प्रशासकिय अधिकृत

(च) स्थानीय सरकार सञ्चालन ऐन: स्थानीय सरकार सञ्चालन ऐन २०७४ को दफा १२ को उपदफा २ को बुंदा न. (ग ३२) अनुसार बालविवाह, बहुविवाह, लैङ्गिक हिंसा, छुवाछुत, दहेज तथा दाइजो, हलिया प्रथा, छाउपडी प्रथा, कमलरी प्रथा, बालश्रम, मानव बेचबिखन जस्ता सामाजिक कुरीति र अन्धविश्वास अन्त्य गर्ने गराउने । त्यसगरी साहा एनका दफा १०२ (१) अनुसार गाउपालिका तथा नगरपालिकाले आफ्ना अधिकार क्षेत्रभित्रका विषयमा बालविवाह लगायत अन्य ऐन बनाउन सक्ने अधिकार रहेको छ ।

(छ) प्रदेश बाल अधिकार सम्बन्धी ऐन: प्रदेश बालअधिकार सम्बन्धी ऐन, २०७७ बालबालिकाको अधिकारको सम्वर्धन, संरक्षण, प्रवर्धन एवम् परिपूर्ति गर्दै सबै बालबालिकाको शारीरिक, मानसिक, बौद्धिक, संवेगात्मक एवम् भावनात्मक विकास गरी सर्वोत्तम हित सुनिश्चित गर्न समयानुकूल कानूनी व्यवस्था गर्न बनाईएको हो ।

(ज) बालबालिका सम्बन्धी राष्ट्रिय नीति: बालबालिका सम्बन्धी राष्ट्रिय नीति, २०६९ ले बालविवाहलाई बालबालिकाको हक अधिकार प्रचलनका लागि बाधकको रूपमा पहिचान गरेको छ । सो नीतिको रणनीति नं. ८.९ मा बालविवाह रोक्न सरकारी र विकास साझेदारहरूको सहकार्यमा समुदायस्तरका संघसंस्थाहरूलाई परिचालन गर्ने, बालविवाह विरूद्धको उजुरी सक्रियताका साथ लिने र कारवाही गर्ने व्यवस्थाका साथै बालविवाह रोक्ने कार्यका लागि स्थानीय तहलाई थप जिम्मेवारी दिने भनिएको छ । यसैगरी रणनीति नं. ९.३ मा स्थानीय स्तरसम्म बालबालिकाको बेचबिखन, ओसारपसार र बालविवाह विरूद्ध चेतना जागरण कार्यक्रम सञ्चालन गर्न र नगरस्तरमा बाल संरक्षणको विषयमा चेतना अभिवृद्धि गर्न सञ्चार लगायत अन्य उपयुक्त माध्यमको परिचालन गरिने कुरा उल्लेख छ ।

(झ) राष्ट्रिय बाल नीति: राष्ट्रिय बाल नीति, २०६९ मा बुँदा नं. ८.९ उल्लेख भए अनुसार बालविवाह रोक्न सरकारी र विकासका साझेदार संस्थाहरूको सहकार्यमा समुदाय स्तरका सङ्घसंस्थाहरूलाई परिचालन गरिनेछ । बालविवाह विरुद्धको उजुरी सक्रियताका साथ लिने र कारवाही गर्ने व्यवस्था गरिनेछ । बालविवाह रोक्ने कार्यका लागि स्थानीय तहलाई थप जिम्मेवारी दिइनेछ । त्यसैगरी बुँदा नं. ९.३ अनुसार स्थानीय स्तरसम्म बालबालिकाको बेचबिखन, ओसारपसार र बालविवाह विरुद्ध चेतना जागरण कार्यक्रम सञ्चालन गरिनेछ । गाउँ स्तरसम्म बालसंरक्षणको विषयमा चेतना अभिवद्धि गर्न सञ्चार लगायत अन्य उपयक्त माध्यमको परिचालन गरिनेछ ।

(ञ) बालविवाह अन्त्यका लागि राष्ट्रिय रणनीति: बालपुरा एवं लैङ्गिक समानतायुक्त समाजका निर्माण गर्न दिशामा योगदान पुर्याउने परिकल्पना गर्दै बालविवाह मुक्त वातावरणमा बालबालिकाको अधिकारको सुनिश्चितता गर्ने ध्येय र सन् २०३० सम्ममा नेपालमा बालविवाह अन्त्य गर्ने लक्ष्यका साथ नेपाल सरकारले बालविवाह अन्त्यका लागि राष्ट्रिय रणनीति, २०७२ तयार पारेको छ । राष्ट्रिय रणनीतिले बालविवाह अन्त्यका लागि विद्यमान कानूनको प्रभावकारी कार्यान्वयन र आवश्यकता अनुसार कानूनको संशोधन एवं परिमार्जन गर्ने, आवधिक र वार्षिक

बैजु ठाकुर
प्रमुख प्रशासकीय अधिकृत

योजना तथा कार्यक्रमहरूमा बालविवाह विरुद्धका कार्यक्रमहरूलाई प्राथमिकताका साथ समावेश गरी प्रभावकारी रुपमा कार्यान्वयन गर्ने, बालविवाह विरुद्धमा बालक, किशोर तथा पुरुषहरूको सहभागिता सुनिश्चत गर्ने, बालविवाहलाई प्रोत्साहन गर्ने प्रचलित सामाजिक, साँस्कृतिक र परम्परागत मान्यतामा आधारित सोच तथा व्यवहार परिर्वतनका लागि बालबालिका, किशोरकिशोरी, अभिभावक, शिक्षक, धार्मिक, राजनैतिक तथा सामुदायिक अगुवा, संघसंगठन लगायत अन्य सम्बद्ध सरोकारवालाहरूको क्षमता विकास गरी परिचालन गर्ने, बालबालिका विशेषतः बालविवाहको जोखिममा रहेका र विवाहित बालिकाहरूलाई राज्यबाट प्रदान गरिने सेवा सुविधा तथा अवसरहरूको उपभोगका लागि सामना गर्नुपर्ने कठिनाई तथा चुनौतीहरू सम्बोधन गरी समतामूलक पहुँच सुनिश्चित गर्ने, बालविवाह अन्त्यका लागि सञ्चालित कार्यक्रमहरूको प्रभावकारी रुपमा अनुगमन तथा मूल्यांकन गर्ने र नेपाल सरकार तथा विकास साझेदारहरूको सहकार्यमा बालविवाह अन्त्यका लागि स्रोतको पहिचान, विनियोजन र प्रभावकारी परिचालन गर्न संस्थागत क्षमता अभिवृद्धि गर्ने भन्ने उद्देश्य राखेको छ।

यसका साथै राष्ट्रिय रणनीतिले बालविवाह अन्त्यका लागि परिवर्तनको सिद्धान्त (Theory of change) मा आधारित भई बालिका र किशोरीहरूको सशक्तीकरण गर्ने, बालिका र किशोरीहरूको लागि गुणस्तरीय शिक्षा सुनिश्चित गर्ने, बालक, किशोर तथा पुरुषहरूको सहभागिता प्रवर्द्धन गर्ने परिवार र समुदायको परिचालन गर्ने, बालविवाहको जोखिममा रहेका र बालविवाहबाट प्रभावितहरूलाई सेवा प्रवाह गर्ने एवं कानून र नीतिको सुदृढीकरण र कार्यान्वयन गर्ने जस्ता रणनीति समावेश भएका छन।

(ट) बालमैत्री स्थानीय शासन कार्यान्वयन निर्देशिका: वि.सं. २०६८ देखि नै गाविसका केही नगरपालिका र गाउँ विकास समितिहरूले बालमैत्री स्थानीय शासन सम्बन्धी कार्यक्रमहरू सञ्चालन गर्दै आइरहेकोमा त्यस प्रकारका कार्यक्रमहरू बीच एकरूपता र सामञ्जस्यता कायम गर्नका साथै स्थानीय शासन प्रक्रियामा बाल अधिकार सम्बन्धी सवालहरूलाई मूलप्रवाहीकरण गरी बालमैत्री स्थानीय शासनको संस्थागत विकास गर्न बालमैत्री स्थानीय शासन राष्ट्रीय रणनीति, २०६८ तथा बालमैत्री स्थानीय शासन कार्यान्वन कार्यविधि, २०७८ कार्यान्वयन भएको थियो। सोही बमोजिम साविकमा स्थानीय निकायको समन्वय र सहकार्यमा बाल अधिकार प्रवर्द्धनका लागि बाल क्लब तथा बाल सञ्जालको गठन तथा परिचालन, क्षमता विकास, स्थानीय तहको योजना तर्जुमामा बाल सहभागिता, बालमैत्री पूर्वाधारको विकास एवम् सचेतीकरण लगायतका उपलब्धीहरू हासिल भएका छन्।

राज्यको पुनःसंरचनासँगै प्रदेश सरकार तथा स्थानीय तहको संवैधानिक जिम्मेवारी र नेपाल सरकारको सम्मृद्ध नेपाल, सुखी नेपालीको अभियानलाई साकार पार्न र पन्ध्रौं योजनाको लक्ष्यका साथै दिगो विकास लक्ष्य हासिल गर्नमा सहयोग पुर्याउने हेतुले संघीय मामिला तथा सामान्य प्रशासन मन्त्रालयले बालमैत्री स्थानीय शासन कार्यान्वयन निर्देशिका, २०७८ तयार पारेको छ। सो निर्देशिकाको अनुसूची ३ मा बालमैत्री स्थानीय शासनका न्यूनतम मूल्यकहरू ५१ वटा मध्ये १७ वा स्थानीय तह बालविवाह मुक्त भएको हुनेछ भनी उल्लेख गरिएको छ र घोषणा गर्ने न्यूनतम अङ्क शत प्रतिशत हुनु पर्ने भनी निर्धारण गरिएको छ।

वैजु ठाकुर
प्रमुख प्रशासकिय अधिकृत

(ठ) महिला विकास कार्यक्रम मार्गदर्शन: महिला विकास कार्यक्रम मार्गदर्शन, २०७२ ले बालविवाह बढी हुने जिल्लामा बालविवाहमा नै केन्द्रित भएर बालविवाह विरुद्ध विभिन्न कार्यक्रम आयोजना गर्ने र बालविवाह मुक्त स्थान घोषणा गर्दै जाने व्यवस्था गरेको छ। यसले लैङ्गिक हिंसा निगरानी समुहको गठन सम्बन्धी व्यवस्था गरेको छ। जसले लैङ्गिक हिंसा, महिला सुरक्षा, बालसंरक्षणका मुद्दाहरू उठाउने र वडाभित्र पारिवारिक परिवेशमा छिपेका घटना उजागर गरी रोकथामका उपायहरू अवलम्बन गर्ने र महिला समूह, समिति वा संस्थाको तहमा जुटेर प्रभावित महिलाको तत्काल संरक्षण, औषधोपचार एवम् न्यायमा पहुँचका लागि जो चाहिने व्यवस्था मिलाउने,संस्थामा खडा गरिएको प्रभावित सहायता कोषबाट जीविकोपार्जन अनुदान दिलाउने प्रक्रियामा सहजीकरण गर्ने र बालबालिका प्रभावित भएकोमा बालसुलभ हेरचाह सुनिश्चित गर्ने व्यवस्था गरिएको छ।

(ड) सोह्रौं योजना: नेपालको संविधानले समानुपातिक, समावेशी र सहभागितामूलक सिद्धान्तका आधारमा विभेदरहित आर्थिक समानतायुक्त, सामाजिक न्यायसहितको समतामूलक समृद्ध समाजको निर्माण गर्ने सोच लिएको छ। सोह्रौं योजना (२०८१/८२-२०८५/८६) मा बालबिबाह, बहुविवाह, यौनिक तथा लैङ्गिक अल्पसङ्ख् जबरजस्ती विवाह, छाउपडी, दाइजो, छुवाछुत,बोक्सीप्रथा लगायतका परम्परागत कुन कुप्रथाको अन्त्य गर्नु, पुनरावृत्ति हुँदै आएका हिंसा, विभेद र शोषणलाई प्रश्रय दिने सामाजिक संरचना, मूल्य, मान्यता तथा सोचको अन्त्य गर्ने उल्लेख रहेको छ।

(ढ) मानव अधिकार सम्बन्धी पाँचौं राष्ट्रिय कार्ययोजना: राष्ट्रिय कार्ययोजना (आ.व. २०७७/७८-२०८१/८२) ले बालविवाह अन्त्य सम्बन्धी राष्ट्रिय रणनीति, २०७२ को प्रभावकारी कार्यान्वयन गर्ने विषयमा जोड दिनुका साथै विगतमा कार्यान्वयन गरिएका विभिन्न राष्ट्रिय कार्ययोजनाहरूमा पनि बालविवाह नियन्त्रणका लागि विभिन्न रणनीतिक कार्यक्रमहरू समावेश गरिएका छन्।

४. वर्तमान अवस्था

बालविवाह अत्यधिक हुने विश्वका मुलुकहरूमा नेपाल १६ औं स्थानमा रहेको छ भने दक्षिण एशियामा बगंलादेश र भारत पछि तेश्रो स्थानमा रहेको छ। विश्वभरी प्रत्येक वर्ष १ करोड २० लाख बालिकाहरूको १८ वर्षको उमेर नहुँदै विवाह हुने गरेको छ (UNICEF)। यो भनेको प्रत्येक ५ मा १ बालिकाको १८ औं जन्मदिन मनाउन नपाउँदै विवाह बन्धनमा बाँधिनु पर्ने अवस्था हो। यसप्रकार प्रत्येक १ मिनेटमा २३ वा प्रत्येक ३ सेकेण्डमा १ बालिकाको बालविवाह हुने गरेको छ। नेपालमा बालविवाह धेरै हुने जिल्लाहरू मध्ये रौतहट पनि एक हो।

पछिल्ला वर्षहरूमा उक्त प्रयासहरूलाई थप तीव्र पारिएको सन्दर्भमा UNICEF को एक प्रतिवेदनले तीन प्रकारको प्रक्षेपण गरेको छ - (क) विगत २५ वर्ष कै गतिमा प्रयास गरिएमा बालविवाहको दर सन २०३० सम्ममा ३५ प्रतिशत र सन २०५० सम्ममा २५ प्रतिशतमा झार्न सकिनेछ, (ख) विगत १० वर्षको गतिमा प्रयास गरिएमा यो दरलाई २०३० सम्ममा २७ प्रतिशत र सन २०५० सम्ममा १६ प्रतिशतमा झार्न सकिनेछ र (ग) अत्यन्त द्रुत गतिमा

वैजु ठाकुर
प्रमुख प्रशासकिय अधिकृत

प्रयास गरिएमा उक्त दरलाई २०३० सम्ममा १८ प्रतिशत र सन २०५० सम्ममा ६ प्रतिशतमा झार्न सकिनेछ। नेपालले पनि सन २०३० सम्ममा सो लक्ष्य प्राप्त गर्ने प्रतिवद्धता जनाई राष्ट्रिय सूचकहरू तयार पारेको छ। सो सूचक अनुसार नेपालले विवाहित वा वैवाहिक मिलनमा रहेका १५ देखि १९ बर्षका उमेरका महिलाहरूको प्रतिशत सन् २०१५ मा २४.५ प्रतिशत रहेकोमा सो प्रतिशतलाई २०१९ मा १८.० प्रतिशत, २०२२ मा १२.१ प्रतिशत, २०२५ मा ८.२ प्रतिशत र २०३० मा ४.१ प्रतिशतमा झार्ने लक्ष्य राखेको छ।

राष्ट्रिय जनगणना २०७८ अनुसार नेपालमा २०-२४ उमेर समूहका ३५ प्रतिशत महिला तथा १६ प्रतिशत पुरुषहरूले १८ वर्ष अगावै विवाह गर्ने गरेका छन्। त्यस्तै मधेस प्रदेशमा मात्र ४२ प्रतिशत महिला र १७ प्रतिशत पुरुषहरूको तथ्यांक रहेको छ। यी तथ्यहरूले पनि मधेस प्रदेशमा बालविवाहको व्यापकता रहेको प्रस्ट देख्न सकिन्छ। नेपाल बहुक्षेत्रीय क्लष्टर सर्भेक्षण, २०७६ मा २० देखि २४ बर्ष उमेर समूहका विवाहित व्यक्तिहरू मध्ये १५ बर्ष मुनिका ५.२ प्रतिशत (बालक १.५ प्रतिशत र बालिका ७.९ प्रतिशत) र १८ बर्ष मुनिका २२.७ प्रतिशत (बालक ९ प्रतिशत र बालिका ३२.८ प्रतिशत) को विवाह भएको उल्लेख भएको छ। सो प्रतिबेदन अनुसार १५ देखि १९ बर्ष उमेर समूहका व्यक्तिहरू मध्ये १२.८ प्रतिशत (पुरुष ५.३ प्रतिशत र महिला १९.३ प्रतिशत) बिबाहित रहेको छ।

प्रदेशगत रूपमा हेर्दा २० देखि २४ वर्ष उमेर समूहमा रहेका तर पहिलो विवाह हुँदा १८ वर्षभन्दा कम उमेर भएका महिलाको उच्च अनुपात कर्णालीमा २०.१५ प्रतिशत छ भने दोस्रो र तेस्रो स्थान क्रमशः मधेसमा १९.९० प्रतिशत र लुम्बिनीमा १४.६५ प्रतिशत रहेका छन्। अन्तिम् स्थानमा बागमतीको ८.४५ प्रतिशत रहेको छ। यसै उमेर समूहका पुरुषमध्ये पहिलो विवाह हुँदा १८ वर्षभन्दा कम उमेर हुने पुरुषको हिस्सा ५.० प्रतिशत रहेको छ जुन महिलाको तुलनामा १६.९ प्रतिशत विन्दुले कम हो। प्रदेशस्तरमा बाल विवाह हुने पुरुषको सर्वाधिक विद्यमानतादर कर्णाली प्रदेशमै ९९.५५ प्रतिशत रहेको छ भने दोस्रो मधेस प्रदेशको ९५.७५ प्रतिशत र तेस्रो लुम्बिनी र सुदुरपश्चिम प्रदेशको ९५.५५ प्रतिशत रहेका छन्। यी तथ्याङ्कले नेपालमा पुरुषको तुलनामा महिलाको बालविवाहको विद्यमानतादर दोब्बरभन्दा बढी रहेको स्पष्ट देखिन्छ।

हिमाल, पहाड र तराईको विश्लेषण गर्दा २० देखि २४ वर्ष उमेर भएका पुरुष र महिलामध्ये १८ वर्ष उमेर पूरा नभई हुने बालविवाह सर्वाधिक तराईमा १५.४५ प्रतिशत छ भने हिमालमा १४.९ प्रतिशत र पहाडमा १२.२ प्रतिशत मात्र छ। यसबाट बालविवाहको समस्या तराई र पहाडमा भन्दा हिमालमा न्यून रहेको देखिन्छ। गाउँपालिका र नगरपालिकामा १८ वर्षभन्दा कम उमेरमा पहिलो पटक विवाह भएका तर हाल २० देखि २४ वर्षको उमेर समूहमा रहेका कुल जनसङ्ख्या मध्ये गाउँपालिकामा १६.७ प्रतिशत रहेको छ भने नगरपालिकामा १२.८ प्रतिशत (३.९ प्रतिशत कम) रहेको छ। यो भिन्नता उल्लेखनीय नभए तापनि सहरीकरण हुँदै जाँदा बालविवाहको विद्यमानतादर घट्ने रहेछ भन्ने देख्न सकिन्छ।

CamScanner

परिवारको सम्पन्नताको पञ्चम वर्गीकरण अनुसार २० देखि २४ वर्षका युवा र युवतीको जनसङ्ख्यालाई हेर्ने हो भने बालविवाह अति न्यून वर्गभित्र सर्वाधिक २०.८५ प्रतिशत रहेको देखिन्छ। न्यून वर्गभित्रका बालबालिकामा बालविवाहको विद्यमानता १७.८५ प्रतिशत रहेको छ। अति उच्च वर्गमा यो सबैभन्दा न्यून ४.९५ छ भने उच्च वर्गमा यो ११.७ प्रतिशत मात्र रहेको छ। यसरी परिवार सम्पन्न हुँदै जाँदा बालविवाह जस्तो सामाजिक समस्या पनि केही हदसम्म घट्दै गएको देखिन्छ।

राजपुर नगरपालिकाको घरधुरी सर्वेक्षण अनुसार राजपुर नगरपालिकामा २० वर्षभन्दा मुनि विवाह गरेका कुल ५१२ जना रहेका छन्। जसमध्ये केटाको संख्या १३७ र केटीको संख्या ३७५ रहेका छन्। त्यस्तै ठ्याक्कै २० वर्षको उमेरमा विवाह गरेका कुल संख्या १७३ जना रहेका छन्। जसमध्ये केटाको संख्या ८५ र केटीको संख्या ८८ रहेका छन्। यस नगरपालिकामा बालविवाहको दर ५५.६६ प्रतिशत रहेको छ। यस नगरपालिकाको वडा नं. १ मा ५० प्रतिशत, वडा नं. २ मा ६६ प्रतिशत, वडा नं. ३ मा ६२ प्रतिशत, वडा नं. ४ मा ४८ प्रतिशत, वडा नं. ५ मा ५५ प्रतिशत, वडा नं. ६ मा ७० प्रतिशत, वडा नं. ७ मा ५३ प्रतिशत, वडा नं. ८ मा ६६ प्रतिशत र वडा नं. ९ मा ३१ प्रतिशत बालविवाहको दर रहेको छ। वडागत बालविवाहको दरलाई हेर्दा सबैभन्दा बढी बालविवाह वडा नं. ६ मा हुने गरेको छ भने सबैभन्दा कम वडा नं. ९ मा बालविवाह हुने गरेको छ।

५. नगरपालिकाको परिचय र अवस्था

रौतहटका अठारह स्थानीय तह मध्येको एक राजपुर नगरपालिका हो। यस नगरपालिकाको स्थापना २०७३ फागुन २७ गते भएको हो। राजपुर नगरपालिका भौगोलिक अवस्थितिका हिसाबले मधेश प्रदेश, रौतहट जिल्लाको दक्षिण पश्चिम तर्फ अवस्थित यो नगरपालिका समुन्द्र सतह देखि ३०० मिटरको उचाईमा रहेको छ। यो नगरपालिका २६ डिग्री ४९ मिनेट १२ सेकेण्ड उत्तरी अक्षांश र ८५ डिग्री १३ मिनेट १२ सेकेण्ड पूर्वी देशान्तरमा फैलिएको छ। यस नगरपालिकाको पूर्वमा राजदेवी नगरपालिका र यमुनामाई गाउँपालिका, पश्चिममा ईशनाथ नगरपालिका, उत्तरमा परोहा नगरपालिका र दक्षिणमा गौर नगरपालिका पर्दछ। नौ वटा वडा रहेको यस नगरपालिकाको कुल क्षेत्रफल ३१.४१ वर्ग कि.मि. रहेको छ। साविकका पिप्रा भगवानपुर, फतुवा महेशपुर, राजपुर फरहदवा, अकोलवा र बैरिया गाविसलाई समावेश गरी यस नगरपालिकाको गठन भएको हो। यो नगरपालिका रौतहट जिल्लाको सदरमुकाम गौर देखि करिब १३ कि.मी. को दुरीमा रहेको छ।

राष्ट्रिय जनगणना, २०७८ अनुसार यस नगरपालिकामा पुरुषको जनसंख्या २६५७४ (४९.१ प्रतिशत) र महिलाको जनसंख्या २७५०९ (५०.९ प्रतिशत) गरि कुल जनसंख्या ५४०८३ रहेको छ। कुल ८०७८ परिवारहरु रहेको यस नगरपालिकाको जनघनत्व १७२२ प्रति वर्ग कि.मी. रहेको छ। पुरुष साक्षरता दर ५१.९ प्रतिशत र महिला साक्षरता दर ४२.१ प्रतिशत रहेको यस नगरपालिकाको कुल साक्षरता दर ४६.९ प्रतिशत रहेको छ। अपाङ्गता भएका कुल जनसंख्या १.२ प्रतिशत मध्ये महिलाको जनसंख्या १.० प्रतिशत र पुरुषको जनसमख्या १.४ प्रतिशत जनसंख्या

प्रमुख प्रशासकिय अधिकृत

रहेको छ। यस नगरपालिकामा कुल विवाहित जनसंख्या ५८.६ प्रतिशत, अविवाहित जनसंख्या ३७.९ प्रतिशत र एकल/विदुर/विधवा ३.३ प्रतिशत रहेका छन्।

धार्मिक दृष्टिकोणले मुस्लिम धर्म मान्ने समाजको बाहुल्यता रहेको छ भने दोस्रो स्थानमा हिन्दु धर्म मान्ने समाजको बाहुल्यता रहेको छ। अन्य धर्मावलम्बीहरुको उपस्थिति यस नगरपालिकामा अत्यन्त न्यून रहेको छ। जातिगत रुपमा हेर्दा मुस्लिम समुदायको जनसंख्या सबभन्दा बढी रहको छ। मधेसी जातहरुमा तेली, मुसहर, कानु, चमार, माझी आदि जातिका समुदायहरु समेतको बसोबास रहेको छ। धार्मिक हिसाबले यस नगरपालिकामा मनाईने मुख्य चाडपर्वहरुमा इद, बक्रिद, सोभरात, मोहरम, जुमा, सबबारात आदि यी मुख्य चार्डपर्वहरु मुस्लिम धर्मालम्बीहरुले मनाउने गरेका छन् भने दशै, तिहार, छठ, होली, माघे संक्रान्ती, शिवरात्री, झिझिया पर्व, समाचकवा आदि हिन्दु धर्मबालीहरुले मनाउने गर्दछन्। सडक सञ्जाल, शिक्षा, स्वास्थ्य र कृषि जस्ता विविध पक्षहरूमा विकासोन्मुख अवस्थमा रहेको छ। नगरपालिकाभित्र आधारभूत, माध्यामिक र विभिन्न निजी विद्यालयहरू पनि रहेका छन्।

६. बालविवाहका कारणहरू

मुलुकभित्र बालविवाह भौगोलिकता र समुदाय अनुसार फरक फरक स्वरूपमा विद्यमान छ। राजपुर नगरपालिकामा पनि बालविवाह धेरै वर्ष पहिले देखि नै प्रचलनमा रहेको छ। नीतिगत, कानूनी, शैक्षिक अवस्थामा सुधार, सचेतनामा वृद्धि लगायतका विभिन्न प्रयासहरूबाट विगतको तुलनामा बालविवाहमा केही कमी आएको भए तापनि समग्रमा यो समस्या अझै गम्भीर रूपमा विद्यमान रहेको छ। बालविवाहका मुख्य कारणहरू यसप्रकार रहेका छन्

- छोरीलाई दायित्व र भारको रुपमा लिने पितृसत्तात्मक सोच विद्यमान रहनु,
- राम्रो कंटा पाएको बलामा छोराको बिहे गरि दिने मनोभावना हुनु,
- सानैमा कन्यादान गरमा पुण्य कमाउन पाइने धार्मिक मान्यता र विश्वास,
- कमजोर पारिवारिक अवस्था,
- गरिबी, बेरोजगारी, शिक्षा र चेतनाको अभाव,
- किशोरावस्थाको प्रेम सम्बन्ध,
- समाजमा महिला र किशोरी असुरक्षित महसुस गर्नु,
- किशोरीहरूको शिक्षामा परिवारबाट लगानी कम हुनु,
- बालबालिकाले बाँचेमा विद्यालयको पढाई छाड्नु पर्ने बाध्यता रहनु,
- सूचना प्रवाह र सामाजिक सञ्जालको प्रभावमा पर्नु,
- किशोरकिशोरीको भावनाको घरपरिवारमा उपेक्षा हुनु,
- किशोरीका आधारभूत आवश्यकताहरूको परिपूर्ति नहुनु,
- साथीसंगीको लहलहमा लाग्नु,

- उचित अभिभावकत्व तथा मार्गदर्शन नहुनु,
- किशोरकिशोरीलाई यौन तथा प्रजनन स्वास्थ्य शिक्षा पर्याप्त मात्रामा नदिइनु वा ती सेवाहरू सहज उपलब्ध नहुनु,
- बालविवाहबाट स्वास्थ्य, शिक्षा, आयआर्जन, व्यक्तित्व विकास लगायत जीवनमा पार्ने नकारात्मक असरका बारेमा जानकारी नहुनु,
- स्थानीय नेतृत्वले बालविवाह सबै जाति, धर्म, वर्ग, शिक्षित/अशिक्षित समाज, बासस्थानमा (गाँउ/ शहर) रहेको कुरा आत्मसात नगर्नु,
- बालविवाह विरुद्ध काम गर्न चाहना भएका व्यक्तिहरू एकत्रित हुन सक्नु,
- छोरीलाई कुनै लान्छना लागेमा परिवारको ईज्जत जाने भनेर अभिभावकले छोरीलाई कम उमेरमै विवाह गरि दिनु,
- अभिभावकले छोरीहरूको पढाईलाई प्रथमिकता नदिएको कारण छोरीहरू पढाईमा कमजोर र चाख कम लिने हुँदा समय र पैसा खर्च गर्नु भन्दा कम उमेरमा विवाह गरी दिनु,
- समाजमा सम्पन्न र बोलवाला हुने वर्ग बालविवाह न्यूनीकरणमा उदाशीन रहनु,
- कानूनी व्यवस्थाका बारेमा जानकारी नहुनु,
- अरूको प्रलोभन, करकाप वा डर धम्कीमा पर्नु,
- बालविवाह कानूनले अपराध मानेको भए तापनि कानूनी कारवाही गर्नुको बदला समाजमा बालविवाहलाई सामान्य रूपमा लिई स्वीकार गरिनु।

७. बालविवाहका असरहरू

बालविवाहको अवस्था अध्ययनका लागि गरिएको सर्भेक्षण, लक्षित समूह छलफल, सरोकारवालाहरूसँगको छलफल तथा अन्तरक्रिया, सामाजिक अगुवा लगायत अन्य व्यक्तिहरूसँग गरिएको अन्तर्वार्ता र स्रोत सामग्रीहरूको अध्ययनबाट प्राप्त नतिजालाई विश्लेषण गर्दा यस राजपुर नगरपालिकामा बालविवाहका प्रभावहरूलाई बुँदागत रुपमा तल प्रस्तुत गरिएको छः

- पारिवारिक माया ममताबाट बञ्चित भई उमेर नपुग्दै पारिवारिक जिम्मेवारी वहन गर्नु,
- विद्यालय शिक्षामा निरन्तरता दिन नसक्नु र भावी दिनहरूमा बेरोजगारीको चपेटामा पर्नु,
- बाल अधिकारको हनन् भई विभिन्न प्रकारका शोषणहरूको शिकार हुनु,
- बाल श्रमको दलदलमा फस्नु,
- किशोरीहरूको शारीरिक, प्रजनन, बौद्धिक र मानसिक स्वास्थ्यमा प्रतिकुल असर पर्नु,
- कम तौल र अपरिपक्व बच्चाको जन्म हुनु र गर्भवती तथा सुत्केरी अवस्थामा विभिन्न जटिलता आई आमा र बच्चा दुबैको ज्यान समेत जान सक्ने खतरामा पर्नु।

बेदु ठाकुर
प्रमुख प्रशासकिय अधिकृत

८. अवस्था विश्लेषण

बालविवाह अन्त्यका लागि प्रकाशित विभिन्न लेख, रचना, अध्ययन अनुसन्धान प्रतिवेदन, अन्य कानूनी दस्तावेज, सरोकारवालाहरूसंग गरिएको अन्तरक्रियाबाट प्राप्त सुझाव, लक्षित समूह छलफलबाट निश्कर्ष, सामाजिक अगुवा, नागरिक समाज, प्रहरीहरूबाट प्राप्त सुझावको आधारमा देखिएको राजपुरमा बालविवाहको अवस्था निम्नानुसार रहेका देखिन्छन्।

सबल पक्ष

- नगरपालिकाको प्रत्येक वडामा विद्यालय सञ्चालनमा रहेको,
- बाल क्लव, युवा क्लव तथा युवा सञ्जालको गठन भएको,
- नगरपालिकामा किशोरी शिक्षा सञ्चालनमा रहेको,
- प्रदेश सरकारको बेटी पढाऔं, बेटी बचाऔं कार्यक्रम सञ्चालनमा रहेको,
- नगरपालिकामा बालबालिकासंग सम्बन्धित विभिन्न गैरसरकारी संस्थाहरूबाट कार्यक्रमहरु सञ्चालन गर्दै आएको,
- बालविवाह न्यूनीकरण सम्बन्धी १० वर्षे प्रादेशिक रणनीतिक योजना (२०७८/७९-२०८८/८९) तर्जुमा भएको,
- बालविवाह सम्बन्धी किशोरकिशोरीहरूलाई रुपान्तरण कक्षा सञ्चालन गरिएको,
- बालविवाह अन्त्य गर्न कार्यक्रम र बजेटको व्यवस्था रहेको,
- बालविवाह विरूद्ध अभिभावक तथा समुदायमा सचेतना बढदै गएको,
- कार्यक्रम सञ्चालनमा जनप्रतिनिधि र सरोकारवालाहरू तत्पर रहेको,
- धार्मिक तथा सामाजिक अगुवाहरूलाई सुचिकृत गरि बालविवाह अन्त्यका लागि प्रवचन कार्यक्रम सञ्चालन हुने गरेको ।
- पालिकाबाट किशोरीहरुको लागि क्रिकेट प्रतियोगिताको आयोजना गरिएको
- सम्पुर्ण वडाहरुमा बाल विवाह अन्तयका लागि सर्वदलिय समिति गठन गरि परिचालन गरिएको
- २० वर्ष पुरा गरि विवाह गरिएको अभिभावकहरुलाई पालिकाबाट सम्मान तथा पुरस्कृत गरिएको।

कमजोर पक्ष

- अशिक्षा, गरीबी, बेरोजगारी र जनचेतनाको कमी,
- सामाजिक सञ्जाल र प्रविधिको दुरुपयोग,
- सामाजिक परम्परा र सामाजिक तथा पारिवारिक दबाब,
- बालबालिकामा विद्यालय छाड्ने प्रवृत्ति उच्च रहेको,
- यौन तथा प्रजन्न स्वास्थ्य शिक्षाको अभाव रहेको,

- बालबालिकामा लागु औषध तथा मादक पदार्थ सेवन गर्ने बानीको विकास हुदै गएको,
- अभिभावकको उदासिनता,
- लैङ्गिक हिंसा र बाल बिवाहको बारेमा पालिका स्तरीय खण्डीकृत तथ्याङ्क निरन्तर अध्यावधिक नभएको,
- सामाजिक विकासमा न्यून लगानी र प्राथमिकतामा नपर्नु,
- देखासिकी र साथीभाईको लहैलहैमा लाग्ने प्रवृतिको विकास हुनु,
- लैङ्गिक उत्तरदायी बजेट पद्धति पूर्ण रूपमा अवलम्वन हुन नसक्नु,
- बालविवाह सम्बन्धी कानून कार्यान्वयनको कमजोर अवस्था।

चुनौती

- बालविवाहको नाकारात्मक असरहरुबारे समुदायमा जनचेतनामूलक कार्यक्रम सञ्चालन गर्नु,
- धार्मिक मूल्य मान्यता तथा सामाजिक कुरीतिहरुको विरुद्धमा योजना निर्माण तथा कार्यक्रम कार्यान्वयन गर्नु,
- दाईजो प्रथालाई अन्त्य गर्नु,
- बालविवाह सम्बन्धी कानूनलाई प्रभावकारी रुपमा कार्यान्वयन गर्नु,
- बालबालिका तथा अभिभावकहरूलाई बालविवाहका असरहरूबारे सचेतना फैलाउनु,
- कम उमेरका किशोरकिशोरिहरूलाई यौन तथा प्रजनन स्वास्थ्य सम्बन्धी जनचेतना अभिवृद्धि गर्नु,
- विवाह कार्डमा केटा र केटीको जन्ममिति अनिवार्य राख्ने व्यवस्था मिलाई प्रचारप्रसार गर्नु,
- विद्यालय शिक्षाबाट बञ्चित रहेका बालबालिकाहरूलाई विद्यालय शिक्षामा पहुँच कायम गर्नु,
- बाल विवाह न्यूनिकरणको लागि प्रभावकारी कार्यक्रम तर्जुमा गर्न स्थानीय नेतृत्वलाई अर्थपूर्ण रुपमा संलग्न गराउनु
- समुदाय स्तरका औपचारीक (स्थानिय र वडा बालअधिकार समितिहरु) र अनौपचारीक (बाल क्लवहरु र यूवा क्लवहरु, समूहरु) बालअधिकार संरचनाहरुले कसरी बालविवाह न्यूनिकरणका गर्नु
- २० वर्ष पछी मात्र छोरीको विवाह गरी आत्मनिर्भर बनाउन चाहने परिवारको समाजमा इज्जत तथा सम्मान गर्नु
- उमेर पुगे पछी विवाह गर्दा परिवारलाई योगदान गर्न सक्छन भनी छोरीलाई महत्व दिन अभिभावकलाई बुझाउनु
- सम्पन्न र बोलवाला चल्ने वर्गलाई वाल विवाह न्यूनिकरणको लागि आफूसंग भएको क्षमता बुझी ठोस पहल गराउन
- बालविवाह विरुद्धको कानूनलाई कडाईका साथ कार्यान्वयन गर्नु।

प्रमुख प्रशासकीय अधिकृत

अवसर

- नगरपालिकाभित्रका विद्यालय तथा मदरसाहरुबाट बालविवाह सम्बन्धी जनचेतनामूलक कार्यक्रमहरु सञ्चालन हुनु,
- बालविवाह अन्त्य गर्न विभिन्न गैर सरकारी संघसंस्थाहरु तत्पर हुनु,
- सामाजिक-आर्थिक अवस्थामा सुधार हुदै जानु,
- मातृ तथा शिशु मृत्यु दरमा कमी आउनु,
- मातृ तथा बालबालिकाहरू कुपोषित हुनबाट बच्नु,
- स्वस्थ तथा स्वावलम्बी समाजको निर्माणमा टेवा पुग्नु,
- सामाजिक आत्म सम्मानमा वृद्धि हुनु,
- बालविवाह अन्त्य सम्बन्धी नीति, रणनीति तर्जुमा हुनु।

९. रणनीतिक योजनाको आवश्यकता

बालविवाहका कारण बालिकाहरू आधारभूत हक अधिकारबाट वञ्चित हुने मात्र होइनन् उनीहरू आफ्नो भविष्य बनाउने, सहभागी हुने र निर्णय लिने अधिकारबाट पनि बञ्चित छन्। साथै बालविवाहमा परेका विशेष गरी धेरैभन्दा धेरै किशोरी तथा महिलाहरू जीवनमा प्रतिकूल यौन तथा प्रजनन स्वास्थ्य, घरेलु हिंसा, बहुविवाह, लैङ्गिक हिंसा, आत्महत्या र मानव बेचबिखन जस्ता दुष्परिणामहरू भोग्न बाध्य छन्। बालविवाह बहुपक्षीय सरोकारको विषय भएको हुँदा स्थानीय तह, विकास साझेदार, नागरिक समाज, गैर सरकारी संस्था र सरोकारवाला निकायहरूबीच समन्वय र सहकार्यको आवश्यकता रहेको छ। नेपालले विभिन्न अन्तर्राष्ट्रिय दस्तावेजहरूमा जनाएको प्रतिवद्धता र दिगो विकास लक्ष्य अनुरूप सन् २०३० सम्ममा बालविवाह अन्त्य गर्नु स्थानीय तहको पनि दायित्व रहेको छ।

बाल विबाह अन्त्यको लागि राष्ट्रिय रणनीति, २०७२ ले बालविवाहलाई अन्त्य गर्न स्पष्ट रणनैतिक कार्यदिशा प्रदान गरेको छ जसमा प्रत्येक रणनीतिको लागि विशिष्ट रणनैतिक उपायहरूको बारेमा उल्लेख गरेको छ। मधेश प्रदेश सरकारले बालविवाह अन्त्यका लागि मधेश प्रदेशको १० बर्षे रणनीति (२०७८/७९-२०८८/८९) तयार गरी कार्यान्वयनमा ल्याएको छ। सो राष्ट्रिय र प्रदेश रणनीतिले तय गरेका लक्ष्य र उद्देश्यलाई पूरा गर्न राजपुर नगरपालिकाले बालविवाह अन्त्यको लागि रणनीतिक योजना तर्जुमा गर्ने आवश्यकता महसुस गरी बालविवाह अन्त्यका लागि रणनीतिक योजना (२०८२/८३-२०८४/८५) तर्जुमा गरिएको छ।

१०. रणनीतिक योजना तर्जुमाको औचित्य

१. नेपालमा बालविवाह दण्डनीय अपराध भएता पनि यस नगरपालिकामा बालविवाहलाई सामान्य रुपमा लिने गरेकोले यो कुप्रचलनलाई अझै अन्त्य गर्न सकिएको छैन।

बबु ठाकुर
प्रमुख प्रशासकिय अधिकृत

२. नेपालको संविधानले महिला तथा बालबालिका सम्बन्धी हकलाई मौलिक हकको रुपमा स्थापित गरेको छ। यसका साथै संविधानतः बालबालिकालाई बालविवाह, गैरकानूनी ओसारपसार र अपहरण वा बन्धक राख्न नपाईने र महिला विरुद्ध धार्मिक, सामाजिक, सांस्कृतिक परम्परा, प्रचलन वा अन्य कुनै आधारमा शारीरिक, मानसिक, यानजन्य, मनोवज्ञानिक वा अन्य कुन किसिमका हिंसाजन्य काय वा शोषण नगारन, त्यस्ता काय कानून बमोजिम दण्डनीय हुने र पीडितले कानून बमोजिम क्षतिपूर्ति पाउने हकको सुनिश्चिता समेत गरेको हुँदा बालविवाह अन्त्यका लागि प्राथमिकताका साथ कार्यक्रम केन्द्रित गर्नु पर्ने भएको छ।

३ नेपालले राष्ट्रिय तथा अन्तर्राष्ट्रिय र क्षेत्रीय रुपमा गरेका प्रतिवद्धता पूरा गर्नका लागि पनि बालविवाहको अन्त्य गर्नुपर्ने दायित्व रहेको छ।

४. सन् २०३० सम्ममा नेपाललाई बालविवाह मुक्त देश घोषणा गर्ने लक्ष्यका साथ बनेको बालविवाह अन्त्यका लागि राष्ट्रिय रणनीति, २०७२ सफल पार्नका लागि तत् अनुसारको स्थानीय रणनीति बनाई राष्ट्रिय रणनीतिलाई औपचारिक रुपमा कार्यान्वयनमा ल्याई बालविवाह अन्त्य गर्न आवश्यक रहेको छ।

५ नगरपालिकाले बालमैत्री नगरपालिका बनाउने र बालविवाहलाई न्युनीकरण गर्ने भन्ने नगर सभाबाट नीतिगत निर्णय गरेकाले यसलाई मुर्त रुप दिन आवश्यक रहेको छ।

६ बालविवाहलाई सम्बोधन गर्ने विषय बहुपक्षीय भएको हुँदा संघ, प्रदेश र स्थानीय सरकारका साथै सरकार सम्बद्ध निकाय, विकासका साझेदार, गैरसरकारी संस्था तथा नागरिक समाज र स्वयं बालबालिकाको अर्थपूर्ण एवं सक्रिय सहभागिता आवश्यक रहेकोले तत् निकायहरू बीचको सहकार्य र समन्वयबाट एकीकृत रुपमा बालविवाह अन्त्य गर्न प्रयास केन्द्रित गर्नुपर्ने आवश्यक रहेको छ।

७. स्थानीय तहमा बालविवाहको अन्त्य गर्ने र बालविवाहको कारणबाट विभिन्न जोखिम र हिंसामा परेका विवाहित र अविवाहित बालबालिका र किशोरकिशोरीलाई आफ्नो पूर्ण क्षमताको प्राप्ति र उपयोगका लागि सक्षम बनाई जीवनमा सकारात्मक परिवर्तन ल्याउनका साथै देश विकासमा उनीहरूको समान सहभागितालाई सुनिश्चित गर्नुपर्ने आवश्यक रहेको छ।

११. रणनीति तर्जुमा प्रक्रिया

बालविवाह अन्त्यका लागि रणनीतिको मस्यौदा तर्जुमा गर्नका लागि एक मस्यौदा समितिको गठन गरिएको थियो। UNFPA को आर्थिक तथा प्राविधिक सहयोग र आसमान नेपालको आयोजनामा यस राजपुर नगरपालिकाको रणनीति योजना तर्जुमा गरिएको हो। घरधुरी सर्भेक्षणबाट प्राप्त तथ्य र तथ्यांकहरू, मिति २०८२/०४/१९ गते राजपुर नगरपालिकाका जनप्रतिनिधि, किशोरी समूह, युवा वर्ग, शिक्षक, अभिभावक, धर्मगुरु, विषयगत शाखा प्रमुख एवम् सरोकारवालाहरूसँग गरिएको छलफल तथा अन्तक्रियाबाट प्राप्त सल्लाह, सुझाव, पृष्ठपोषण तथा लक्षित समूह छलफल (बाल क्लब, समुदाय, बाल संरक्षण समिति आदि) बाट प्राप्त सुझाव र नतिजा तथा अन्य सहायक सन्दर्भ सामग्रीहरूलाई यो रणनीति तर्जुमाको आधारको रुपमा लिइएको छ। यो रणनीति तर्जुमा गर्न तपसिलको प्रक्रिया अपनाइएको थियो।

- उपप्रमुखको संयोजकत्वमा नौ सदस्यीय मस्यौदा समितिको गठन भएको।

बंजु ठाकुर
प्रमुख प्रशासकीय अधिकृत

- सरोकारवाला निकायहरू (कार्यपालिकाका सदस्य, वडा अध्यक्ष, प्रधानाध्यापक, स्वास्थ्य संस्थाका प्रमुख, बाल क्लब, नेपाल प्रहरी, सामाजिक अगुवा, पंडित पुरोहित, मौलवी मौलाना, राजनीतिक दलका प्रतिनिधिहरूको सक्रिय सहभागितामा प्रारम्भिक कार्यशाला गोष्ठी, अन्तक्रिया तथा छलफल सञ्चालन गरिएको।
- बाल क्लब, किशोरी समुह, युवा क्लब, धर्मगुरु, स्थानीय तथा वडा स्तरिय बाल अधिकार समिति, शाखा प्रमुख र लक्षित समूहसँग छलफल र अन्तक्रिया सञ्चालन।
- प्रारम्भिक गोष्ठीमा नगरपालिका क्षेत्रमा बालविवाह हुनुका मुख्य कारण, न्यूनीकरणका उपायहरूको आवश्यक कार्ययोजनाको बारेमा छलफल।
- बालविवाह अन्त्यका लागि रणनीतिका उद्देश्यहरूको पहिचान गरी स्रोत र कार्ययोजना तयार गर्नुका साथै सरोकारवाला निकायको भूमिका र जिम्मेवारीको बाडँफाँड गरिएको।
- नगरपालिका क्षेत्रभित्रका सबै सरोकारवालासँग समन्वय र सहकार्य गरी बालविवाह न्यूनीकरण रणनीति मस्यौदा समितिमा छलफल गरिएको।
- रणनीतिको मस्यौदा लेखन र रणनीति मस्यौदा समितिमा पेश।
- रणनीति मस्यौदा समितिमा रणनीति उपर छलफल र आवश्यक सल्लाह सुझाव संकलन।
- संकलित सुझावलाई मस्यौदामा समेटी अन्तिम मस्यौदा तयार गरी रणनीति मस्यौदा समितिबाट अनुमोदन गरि कार्यपालिकामा पेश।
- नगरकार्यपालिकाबाट बालविवाह न्यूनीकरण रणनीति पारित तथा स्वीकृत।

१२. रणनीतिक योजना तर्जुमा विधिहरू

बालविवाह अन्त्यका रणनीतिक योजना तर्जुमाका विधिहरू यस प्रकार रहेका छन्:

१२.१ प्राथिमक सूचना संकलन

- लक्षित समूह छलफल,
- घटना अध्ययन,
- जानिफकार व्यक्तिहरुसँगको अन्तर्वार्ता,
- प्राविधिक परामर्श
- बालविवाहको समस्या रुख र अन्त्यका लागि समाधान रुख विश्लेषण
- SWOT (Strength, Weakness, Opportunity & Threat) विश्लेषण
- घरधुरी सर्वेक्षण
- लक्षित समुह केन्द्रित डिजाइन अध्यन

प्रमुख प्रशासकिय अधिकृत

१२.२ द्वितीय सूचना संकलन

- नेपालको संविधान, २०७२
- बालबालिका ऐन, २०७५
- बालविवाह न्यूनीकरण सम्बन्धी राष्ट्रिय रणनीति, २०७२
- विभिन्न संघसंस्थाले गरेको सर्वेक्षण प्रतिवेदन
- नेपाल जनसांख्यिक तथा स्वास्थ्य सर्वेक्षण, २०१६
- त्रि.वि.वि.,जनसख्या अध्ययन केन्द्रीय विभागको अध्ययन प्रतिवेदन, २०१७
- राष्ट्रिय जनगणना, २०७८
- मधेश प्रदेशको १० बर्षे रणनीति (२०७८/७९-२०८८/८९)
- बाल अधिकार प्रवर्द्धन संरक्षण सम्बन्धि कार्यविधि, २०७८

नेपालले बाल अधिकार तथा बाल संरक्षणका लागि अन्तर्राष्ट्रिय स्तरमा गरेका प्रतिबद्धता तथा संवैधानिक र कानुनी व्यवस्थाहरू, बालविवाह अन्त्यका लागि राष्ट्रिय रणनीति, २०७२ ले राखेको लक्ष्य हासिल गर्न र राजपुर नगरपालिकाले गरेको प्रतिवद्धतालाई मध्यनजर गर्दै यस राजपुर नगपालिकालाई बालविवाह मुक्त बनाउनका लागि बालविवाहको अन्त्य गर्ने प्रतिवद्धताका साथ यो रणनीति तयार गरी अगामी कार्यपालिका बैठकबाट पारित गरी लागू गरिनेछ।

१३. रणनीति योजनाका सिद्धान्तहरू

१३.१ समानताको अधिकार: प्रत्येक बालबालिकालाई उसको लिङ्ग, धर्म, उमेर, जातीयता, सामाजिक-आर्थिक स्तर, क्षमता, वर्ण, वैवाहिक स्थिति र संस्कृतिको आधारमा भेदभाव विनाको समान अधिकार हुनुपर्दछ।

१३.२ बालबालिकाको सर्वोत्तम हित: बालबालिकाको विषयमा कुनै पनि निर्णय गर्दा उनीहरूको सर्वोत्तम हित सुनिश्चित गर्नुपर्छ।

१३.३ बाल बचाउ र विकास: प्रत्येक बालबालिकालाई सबल र उपयुक्त वातावरणमा हुर्किई उच्चतम स्तरको जीवनयापन गर्न पाउने अधिकार हुनु पर्दछ।

१३.४ बाल संरक्षण: बालविवाह, बेचविखन तथा ओसारपसार, बाध्य बनाउने, अन्य हानिकारक अभ्यासलगायत सबै प्रकारका दुर्व्यवहार, हिंसा तथा शोषणबाट बालबालिका संरक्षित हुनु पर्दछ।

१३.५ अर्थपूर्ण सहभागिता: बालबालिकासँग सरोकारका सबै विषयमा उमेर र परिपक्वता अनुरुप उनीहरूको कुरा सुन्ने र आफ्नो बिचार अभिव्यक्त गर्ने अवसर दिनुपर्छ। बालबालिका र खासगरी बालिकाहरूको सशक्तिकरणले विवाह लगायत सबै निर्णय प्रक्रियामा सहभागिता बृद्धि भई उनीहरूको महत्व बढाउन योगदान पुग्छ।

वेदु ठाकुर
प्रमुख प्रशासकिय अधिकृत

१३.६ **राज्यको दायित्व:** नेपालको संविधान, दिगो विकासका कार्यसची (२०१६-२०३०) का साथै अन्य राष्ट्रिय तथा अन्तर्राष्ट्रिय प्रतिवद्धता अनुसार बालअधिकार उल्लंघनको कारक तत्वको रुपमा रहेको बालविवाह को रोकथाम तथा न्यायमा पुहँचको लागि राज्यको क्रियाशीलता बढाउनु पर्ने अवस्था रहेको छ।

१४. दूरदृष्टि: सभ्य र सुसंस्कृत समाजको लागि बालविवाहमुक्त राजपुर नगरपालिका।

१५. ध्येय: बालविवाहमुक्त वातावरणमा बाल अधिकारको सुनिश्चितता गर्दै सामाजिक र आर्थिक सशक्तिकरण गरी बालमैत्री तथा लैङ्गिकमैत्री शासन पद्धतिलाई अवलम्वन गर्ने।

१६. लक्ष्य: वि.सं. २०८५ (सन् २०२७) सम्ममा राजपुर नगरपालिकालाई बालविवाहमुक्त नगरपालिका घोषणा गर्ने।

१७. उद्देश्य:

१७.१ बालविवाह अन्त्यका लागि विद्यमान कानूनको प्रभावकारी कार्यान्वयन गर्न बाल संरक्षण संयन्त्रहरूको विकास गर्ने।

१७.२ आवधिक र वार्षिक योजना तथा कार्यक्रमहरुमा बालविवाह निरुत्साहका कार्यक्रमहरूलाई प्राथमिकताका साथ समावेश गरी प्रभावकारी रुपमा कार्यान्वयन गर्ने।

१७.३ बालविवाह विरुद्धमा बालबालिका, किशोर किशोरी, अभिभावक, युवा, सामाजिक तथा धार्मिक अगुवा, संघसंस्था आदिको क्षमता विकास गरी सबैको सक्रिय सहभागिताका साथ परिचालन गर्ने।

१७.४ बालबालिका माथि हुने हरेक खाले भेदभाव, शोषण, कुटपिट, हिंसा, दुर्व्यवहारबाट बालबालिकाले आफूलाई सुरक्षित राख्न बालमैत्री वातावरणमा उजुरी गर्ने संयन्त्रको विकास गने।

१७.५ विशेष स्याहारको आवश्यकता भएका, जोखिम अवस्थामा रहेका तथा भेदभाव, हिंसा, दुर्व्यवहार, शोषण र अधिकार हननका घटनाबाट पीडित/प्रभावित बालबालिकाको लागि शिक्षा, स्वास्थ्य, मनोसामाजिक सेवा, न्याय लगायतका सेवा सुविधाको सुनिश्चितता गर्ने।

१७.६ स्थानीय सरकार, विकासका साझेदार संस्थाहरू तथा स्थानीय बाल संरक्षण संयन्त्रहरूको सहकार्यमा बालविवाह अन्त्यका लागि स्रोतको पहिचान, विनियोजन र प्रभावकारी परिचालन गर्न संस्थागत क्षमता अभिवृद्धि गर्ने।

१८. रणनीति

बालविवाह अन्त्यका लागि देहाय बमोजिमका रणनीतिहरू अवलम्बन गरिनेछः

१८.१ बालिका र किशोरीको सशक्तिकरण गर्ने,

वेदु ठाकुर
प्रमुख प्रशासकिय अधिकृत

१८.२ बालिका र किशोरीहरूको लागि गुणस्तरीय शिक्षा सुनिश्चित गर्ने,

१८.३ बालक, किशोर तथा पुरुषहरूको सहभागिता अभिवृद्धि गर्ने

१८.४ परिवार, बालक्लब र समुदायको परिचालन गर्ने,

१८.५ बाल क्लब, युवा क्लब, किशोरी समूह र बालसरक्षण संयन्त्रहरूको विकास र पारचालन गर्ने,

१८.६ बालमत्रा तथा लड्डागकमत्रा सवा प्रवाह।

१९. कार्यनीति

रणनीति	कार्यनीति
१. बालिका र किशोरीको सशक्तिकरण गर्ने	१.१ औपचारिक, अनौपचारिक, दौतरी शिक्षा, अतिरिक्त क्रियाकलाप, सञ्चारका माध्यमहरू, बाल क्लब, युवा क्लब, बाल संरक्षण समिति तथा सामाजिक गतिविधिका माध्यमबाट विवाहको कानूनी उमेर, बालविवाहको नकारात्मक असरहरू बारेमा सचेत गराई, आमाबाबु र परिवारका अन्य सदस्यहरूसँग छलफल गरी स्वनिर्णय गर्ने क्षमता र सीपको विकास गर्ने। १.२ यौन तथा प्रजनन स्वास्थ्य लगायत लैङ्गिक समानता र अधिकारबारे सचेत गराई स्वास्थ्य, शिक्षा, आर्थिक र कानूनी सहयोगमा पहुँच बढाउने। १.३ विद्यालय बाहिर रहेका विवाहित र अविवाहित बालबालिकाहरूका लागि सामाजिक तथा आर्थिक अवसरहरूको सृजना गरी उनीहरूको शिक्षाको पहुँच सुनिश्चित गर्ने। १.४ सरकारी, गैरसरकारी तथा निजी क्षेत्रबीच समन्वय गरी विद्यालय बाहिर रहेका बालिका र उनीहरूको परिवारलाई आत्मनिर्भर बनाउन आवश्यक सीप र अवसरहरूको पहिचान गरी उनीहरूको पहुँच सुनिश्चित गर्ने। १.५ बालविवाह विरुद्ध सामूहिक पहलका लागि बालिकालाई समूह (बालक्लब, किशोरी समूह, बाल सरक्षण समिति) निर्माण गरी विद्यमान समूहमा आवद्ध भई अभियान सञ्चालन गर्न सक्षम बनाउने।
२. बालिका र किशोरीहरूको लागि गुणस्तरीय शिक्षा सुनिश्चित गर्ने	२.१ विद्यालयहरूमा बालिकाहरूका लागि बालिकामैत्री र गुणस्तरीय शिक्षा सुनिश्चित गराउने। २.२ विद्यालय, बालक्लब, खेलकुद र विद्यालयको अतिरिक्त क्रियाकलापमा बालिकाहरूको समान सहभागिताको सुनिश्चितता गर्ने।

सन्तु ठाकुर
प्रमुख प्रशासकीय अधिकृत

	२.३ भविष्यमा जीवनयापनका लागि आवश्यक पेशा र उद्यमशीलतासँग सम्बधित सूचना तथा जानकारीमा बालिकाहरूको पहुंच सुनिश्चित गर्ने। २.४ विद्यालयहरूमा बालमैत्री वातावरण र त्यसको प्रभावकारी व्यवस्थापन तथा जवाफदेहिता सुनिश्चित गर्न शिक्षक कर्मचारी तथा व्यवस्थापन समितिका पदाधिकारीहरूलाई बालमैत्री शिक्षण सिकाइ तालिम प्रदान गर्ने। २.५ विद्यालयको व्यवस्थापन समितिले गर्ने निर्णय प्रक्रियामा बालिकाको अर्थपूर्ण सहभागिता सुनिश्चित गर्ने। २.६ बालिकाहरूलाई अध्ययन छोडन बाध्य पार्ने परम्परागत हानिकारक अभ्यासहरूका विरुद्ध बालिका तथा किशोरीहरूको नेतृत्वमा जनचेतनामूलक अभियान संचालन गर्ने। २.७ छात्राहरूका लागि विद्यालयको वातावरण एवं पर्वाधार सुरक्षित, सफा र लैङ्गिकमैत्री भएको सुनिश्चित गर्ने। २.८ बालविवाह र लैङ्गिक हिंसाको जोखिममा रहेका बालिकाहरूलाई परिवार तथा विद्यालयमा मनोसामाजिक विमर्श सेवाको सुनिश्चितता गर्ने। २.९ विवाहित बालिकाहरूको विद्यालय शिक्षाको निरन्तरताको लागि आवश्यकतानुसार वैकल्पिक अध्ययनको अवसर प्रदान गरी उनीहरूलाई औपचारिक शिक्षामा सम्मिलित गराउने। २.१० बालबालिकालाई यौन तथा प्रजनन स्वास्थ्य सम्बन्धी सूचना तथा सेवाबारे सुसूचित गर्न स्थानीय स्वास्थ्य संस्थासँग समन्वय र सहकार्य गर्ने। विद्यालयमा सेनेटरी प्याडको व्यवस्था गर्ने। २.११ बालविवाह शोषण अन्त्य गर्नका लागि बालसंरक्षण नीति र आचारसंहिता तयारी र पालना गर्ने। २.१२ रुपान्तरण कक्षा सञ्चालनका लागि नगरपालिकाको लागत साझदारीमा प्रभावकारी बनाउँदै लजान।
३. बालक, किशोर तथा पुरुषहरूको सहभागिता अभिवृद्धि गर्ने	३.१ बाल अधिकार, लैङ्गिकता, यौनिकता, यौन तथा प्रजनन स्वास्थ्य तथा अधिकारका साथै बालविवाहका विषयमा सचेतना अभिवृद्धि गरी बालविवाह, लैङ्गिक बिभेद र पितृसत्तात्मक सोच अन्त्य गर्ने कार्यमा पुरुष तथा बालकको सहभागिता सुनिश्चितता गर्ने। ३.२ सञ्चार क्षेत्रको अर्थपूर्ण सहभागिता मार्फत बालविवाह विरुद्धमा विद्यमान कानूनी पक्ष र बालविवाहको सामाजिक आर्थिक तथा स्वास्थ्य सम्बन्धी नकारात्मक असरहरूको

	नोएण जनाउन गुजरा गर्ने।
	३.३ बालबालिकाहरूलाई शिक्षा, आर्थिक आयआर्जन तथा राजगारातफ उन्मुख गराइ आत्मानभर भएपछ मात्र स्वनिर्णयको आधारमा विवाह गर्न अभिप्रेरित गर्ने।
	३.४ बालविवाह गर्ने, गराउने, प्रोत्साहन गर्ने, बालविवाहमा सहभागी हुने तथा दाइजो जस्ता प्रचलित हानिकारक प्रथालाई सामाजिक मर्यादा विपरीतका कार्यको रुपमा निरुत्साहन गर्न सामुदायिक जवाफदेहिताको सुनिश्चितता गर्ने।
	३.५ बालविवाह, लैङ्गिक विभेद र पितृसत्तात्मक सोचहरूमा परिवर्तन ल्याउनका लागि यस विरुद्धमा सामाजिक सचेतना अभिवृद्धि गर्न धार्मिक संस्था, धर्मगुरुहरू, मौलवी, पाण्डित, ज्योतिष, धामीझाँक्री लगायत सामाजिक अगुवाहरूको सक्रिय सहभागिता सुनिश्चित गर्ने, उनीहरूसँग अन्तरक्रिया गर्ने र उनीहरूबाट लिखित प्रतिबद्धता लिने।
	३.६ दाइजो प्रथा अन्त्यका लागि विभिन्न सरोकारवालाहरुको सहभागिता विभिन्न कार्यक्रमहरु सञ्चालन गर्ने
४. परिवार, बालक्लब र समुदायको परिचालन गर्ने	४.१ समुदायमा रहेका विभिन्न अभिभावक समूह, आमा समूह, उपभोक्ता समूह, किशोरी समूह, महिला समूह, लगायत समाजिक अगुवाहरूको सहभागितामा बालविवाह विरुद्धको अभियान संचालन गर्ने।
	४.२ बाल्य अधिकारबारे सम्बन्धी ज्ञान, सीपको विकास गरी परिवार तथा समुदायमा अन्तरपुस्ता संवादको माध्यमबाट बालविवाह निषेध गर्न प्रोत्साहन गर्न।
	४.३ सामाजिक सञ्जालहरूमा धार्मिक व्यक्तित्वहरू, ज्योतिष, पुरोहित, मौलवी, मौलाना, धामीझाक्रीको सहभागिता सुनिश्चित गरी बालविवाहका विरुद्धमा परिचालन गर्ने।
	४.४ छोरा र छोरी बीचको विभेद लगायत समाजमा रहेका हानिकारक सामाजिक मान्यताहरूलाई निरुत्साहन गरी बालविवाह विरुद्धका विषय स्थानीय विकास तथा सामाजिक मूल्यको विषयको रुपमा स्वीकार गरी बालविवाहमुक्त वडा अभियान संचालन गर्न।
	४.५ गुणस्तरीय शिक्षा र रोजगारीका अवसरहरूमा पहुँच वृद्धि गरी बालबालिकाको सशक्तिकरण गर्नुका साथ दाइजो प्रथा, लैङ्गिक हिंसा तथा भेदभाव विरुद्धको सामाजिक प्रवर्द्धन र क्षमतामा अभिवृद्धि गर्न।
	४.६ असहाय, अनाथ र जोखिमका अवस्थामा रहेका बालबालिकालाई संरक्षण तथा सहयोग प्रदान गर्न समुदायम

वैधु नगरपालिका
राजपुर प्रशासकिय अधिकृत

		संरक्षणको प्रभावकारी व्यवस्था गर्ने।
	४.७	गरिबीको अवस्थामा रहेका तथा बञ्चीतिकरणमा परेका बालबालिकाका अभिभावकहरूलाई विभिन्न आर्थिक स्वरोजगारमूलक तालिम, क्षमता अभिवृद्धि, आर्थिक सहयोग प्रदान गरी सक्षम बनाउने।
	४.८	दाइजो लेनदेन नगर्ने तथा बालविवाह नगर्ने, नगराउने अनुकरणीय व्यक्ति, परिवार र समुदायलाई सामाजिक रूपमा सम्मान गर्न प्रोत्साहन गर्ने।
	४.९	बालविवाह विरूद्ध समाजमा भएका असल अभ्यासहरूलाई विभिन्न सञ्चार माध्यम र संजाल मार्फत प्रसारण गरी बालविवाह अन्त्यको अभियानलाई सशक्त बनाउने।
५. बालक्लब, युवा क्लब, किशोरी समूह र बालसंरक्षण संयन्त्रहरूको विकास र परिचालन गर्ने	५.१	प्रत्येक विद्यालय, समुदाय, टोलमा बालक्लब गठन गरी उनीहरूको बालविवाह विरुद्ध क्षमता विकास गर्ने, वडास्तरमा वडा बालसंजाल संयन्त्रको विकास गर्ने।
	५.२	बालक्लब तथा बालसंजाललाई नियमानुसार स्थानीय तहमा दर्ता गरी, विधान र प्रमाण पत्र लगायतका कानूनी पहिचान प्रदान गर्ने।
	५.३	प्रत्येक विद्यालय, समुदाय र टोलमा किशोरी तथा युवा समूह गठन गरी उनीहरूको क्षमता विकास गर्ने, वडास्तरमा वडास्तरीय किशोरी सजाल गठन गरी सयन्त्रको विकास गर्ने साथै नियमानुसार स्थानीय तहमा दर्ता गरी, विधान र प्रमाण पत्र लगायत कानूनी पहिचान प्रदान गर्ने।
	५.४	प्रत्येक समुदाय/टोलमा बालविवाह निगरानी समूह गठन गरी उनाहरूको क्षमता विकास गर्ने, वडास्तरमा वडा बालसरक्षण समिति गठन गर्ने।
	५.५	बालविवाहका साथै बालबालिका माथि हुने हानिकारक कामहरू विरुद्ध बालसंरक्षण समितिलाई सक्रिय बनाउने।
	५.६	बालक्लव, किशोरी समूह, युवा समूह र बालसरक्षण समूहहरूलाई सूचना प्रतिको पहुच तथा पहिचानमा वृद्धि गर्ने, बालविवाह हुने सूचना प्राप्त भएमा सम्बन्धित सरोकारवाला समक्ष सूचना पुर्याउने र बालविवाह अन्त्यका लागि कानूनी पहल समेत गर्ने।
	५.७	बालविवाह अन्त्यका लागि परिवार, समुदाय, बालबालिका, बालक्लव, किशोरी/बहिनी समूह, बालसंरक्षण समिति र वडासमितिको सहभागितामा आचारसंहिता निर्माण गरी लागू गर्न तथा गराउने।

६. बालमैत्री तथा लैङ्गिकमैत्री सेवा प्रवाह	६.१ बालविवाहको जोखिममा रहेका विशेषगरी सीमान्तकृत तथा विपन्न समुदायका बालिका र विवाहित बालिका तथा महिलाका लागि सुरक्षित र गुणस्तरीय औपचारिक र अनौपचारिक शिक्षा तथा आयआर्जनका अवसरहरू सुनिश्चित गर्ने। ६.२ किशोरकिशोरीमैत्री यौन तथा प्रजनन स्वास्थ्य सम्बन्धी जानकारी तथा सेवा, गर्भ निरोधक साधन, गर्भवती, प्रशव तथा सुत्केरी सेवा, सुरक्षित गर्भपतन, यौनजन्य रोग एचआईभी लगायत विभिन्न रोगहरूको रोकथाम तथा उपचार सम्बन्धी सेवामा विवाहित तथा बालविवाहको जोखिममा रहेका अविवाहित बालबालिकाको पहुँच सुनिश्चित गर्ने। ६.३ बालविवाह, मानव बेचबिखन तथा ओसारपसार, लैङ्गिक हिंसाको जोखिममा रहेका र विवाह भएका बालिकाहरूमाथि आउन सक्ने जोखिमको पहिचान गरी शिक्षा, स्वास्थ्य र कानूनी सेवाको प्रभावकारी कार्यान्वयन गर्ने। ६.४ सेवा प्रदायकहरूको जवाफदेहिता र क्षमता अभिवृद्धि गरी आवश्यकता अनुसार तत्कालै र गुणस्तरीय सेवा प्रवाहका लागि समन्वय र प्रेषण प्रणाली विकास गर्ने। ६.५ पारिवारिक र सामाजिक सहयोग सुनिश्चित गर्दै सम्मानजनक जीवनयापन गर्ने वातावरण तयार गरी अविवाहित वा विवाहित बालिकालाई जीवनोपयोगी सीप, आयआर्जन सम्बन्धी ज्ञानसीप र निशुल्क मनोसामाजिक विमर्श र कानूनी परामर्श सेवाको सुनिश्चितता गर्ने। ६.६ बालविवाह तथा लैङ्गिक हिंसाको जोखिममा रहेका बालिकाहरूको पहिचान र अवस्थाको अनुगमन गरी उपयुक्त सेवाका लागि पहल गर्ने। ६.७ स्थानीय तह तथा वडास्तरमा कार्यरत सरकारी तथा गैरसरकारी निकायहरूका कार्यक्रमहरूमा बालविवाह विरुद्धका कार्यक्रमहरूलाई प्राथमिकताका साथ समावेश गर्ने व्यवस्थाको सुनिश्चितता गर्ने। ६.८ स्थानीय निकायमा बालविवाह सम्बन्धी जानकारी अध्यावधिक राख्न व्यवस्थापन सूचना प्रणालीको स्थापना र सुदृढीकरण गर्ने। ६.९ पञ्जीकरणको महत्वका बारेमा परिवार र समुदायमा सचेतना अभिवृद्धि र सेवा सुनिश्चतताका लागि सामुदायिक संघसंस्था तथा समूहहरूको क्षमता अभिवृद्धि गरी जन्म, मृत्यु, विवाह एवं बसाई सराई र सम्बन्ध बिच्छेदको कुरालाई वडा

बैजु ठाकुर
प्रमुख प्रशासकिय अधिकृत

	कार्यालयमा दर्ता गर्ने प्रक्रियालाई जोड दिने।
	६.१० वैवाहिक सम्बन्धलाई निरन्तरता दिन नचाहने बालिकाहरूको सम्मानजनक जीवनयापनको लागि पारिवारिक तथा सामाजिक वातावरणको सृजना गर्ने र आवश्यकता अनुसार आश्रयस्थल, कानुनी सेवा, मनोसामाजिक विमर्श, व्यावसायिक तालिम, आर्थिक सशक्तिकरणका अवसरहरू लगायत आवश्यक सहयोग र संरक्षणको सुनिश्चितता गर्ने।
	६.११ बालविवाह सम्बन्धी कानुन कार्यान्वयन गर्ने स्थानीय अधिकारी, न्यायिक र अर्धन्यायिक निकाय लगायत अन्य सरोकारवाला निकायहरूको समन्वय गर्ने।
	६.१२ विवाहको कानूनी उमेर, सोको उल्लंघन गरेमा हुने सजाय तथा बालविवाह विरुद्ध उपलब्ध हुने कानूनी संरक्षणको व्यवस्था सम्बन्धी जनचेतना जगाउन प्रचारप्रसार गर्ने।
	६.१३ कानूनी उपचार लिन चाहन बालबालिकाहरूले सामना गर्नु परिरहेको कानूनी तथा सामाजिक कठिनाईहरू पहिचान गरी [illegible]

२०. अपेक्षित उपलब्धिहरू

२०.१ विभिन्न उमेर, लिङ्ग, असक्षमता, पारिवारिक पृष्ठभूमि भएका बालबालिका र तिनका परिवारहरूको सशक्तिकरण गरी प्रत्येक बालबालिकाको सुरक्षित जन्म, स्तनपान, खोप, हेरचाह, स्वास्थ्य, शिक्षा लगायत आधारभूत अधिकारको प्राप्तिमा वृद्धि भई बालविवाह अन्त्य भएको हुनेछ।

२०.२ घरपरिवार, विद्यालय, समुदायमा बालबालिकाको अधिकार तथा सोका सम्बन्धमा वहन गरिनु पर्ने उत्तरदायित्व बारे चेतना अभिवृद्धि भएका हुनेछ।

२०.३ घरपरिवार, विद्यालय, समुदाय एवम् उत्तरदायित्व वहन गर्ने सरकारी निकाय, स्थानीय तह, वडा समिति, गैर सरकारी संघसंस्था तथा नीजि क्षेत्र समेतमा बाल विकासका लागि गुणस्तरीय सेवा प्रदान [illegible]

२०.४ बालबालिका माथि हुने सबै खालका हानी, हिंसा, दुर्व्यवहार र बालविवाह, शोषण न्यूनीकरण गर्नका लागि बालसंरक्षण नीति र आचारसंहिता तयार गर्ने र सम्पूर्ण सरोकारवालालाई सोको पालना गर्न प्रोत्साहित गरिएको हुनेछ।

२०.५ विद्यालय, स्वास्थ्य संस्था, स्थानीय निकायका कार्य पद्धतिका सन्दर्भमा बालमैत्री अवधारणा प्रवर्द्धन गर्ने, बालमैत्री संरचनाको विकास र सुदृढीकरणका लागि क्षमता अभिवृद्धि गर्न सम्बन्धित निकायहरूसँग समन्वय र सहकार्य भएको हुनेछ।

प्रमुख प्रशासकीय अधिकृत

२०.६ बालबालिकासँग प्रत्यक्ष्य सम्बन्धित सरकारी निकायहरू र गैर सरकारी संघसंस्था बीच समन्वय, सहकार्य बढाई बालबालिकाका अधिकारको प्रत्याभूति तथा सेवाको प्रभावकारितामा अभिवृद्धि भएको हुनेछ।

२०.७ बाल अधिकारको संरक्षण र प्रवद्र्धनका लागि सरकारी, गैर सरकारी, सामुदायिक, निजी तथा व्यावसायिक क्षेत्रसँग रहेको स्थानीय स्रोतसाधनको पहिचान र परिचालन भएको हुनेछ।

२०.८ बालबालिकाको संरक्षण र विकासको लागि सरकारी निकाय, गैर सरकारी संघसंस्था तथा नीजि क्षेत्रको तर्फबाट कार्यान्वयनमा आएका नीति, रणनीति, र कार्ययोजनाको नियमित रुपमा समिक्षा, अनुगमन, तथा मूल्यांकन गर्ने संयन्त्रको विकास भई क्रियाशिल भएको हुनेछ।

२०.९ जुनसुकै उमेर र जुनसुकै किसिमका विवाहहरू गर्दा सम्बन्धित व्यक्ति वा निजको परिवारले नजिकको बालक्लब वा बालसंरक्षण समितिबाट स्वीकृति वा सिफारिस लिएर मात्र विवाह गर्ने परिपाटी कायम भएको हुनेछ।

२०.१० कक्षा ५ भन्दा माथिका सम्पूर्ण विद्यालयहरूमा एक एक ओटा बहिनी वा किशोरी समूह र बाल क्लब गठन भई नियमित रुपमा विद्यालय तथा समुदायस्तरमा बालविवाह विरुद्ध सचेतनामूलक क्रियाकलापहरू संचालनमा क्रियाशिल रहेका हुनेछन्।

२०.११ प्रत्येक समुदायमा बालविवाह निगरानी समूहहरूको गठन भई बालविवाह अन्त्यका लागि क्रियाशिल भएको हुनेछन्।

२०.१२ स्थानीय स्तरमा गठित टोल स्तरिय, वडा स्तरिय र विद्यालय स्तरिय बाल क्लबलाई परिचालन गरिएको हुनेछ।

२१. बालविवाहमुक्त वडा घोषणा प्रक्रियागत चरणहरू

२१.१ बालविवाह अन्त्यका लागि बनेको स्थानीय रणनीतिको अवधारणा, उद्देश्य, लक्ष्य, कार्यान्वयन र विभिन्न पक्षहरूको भूमिका तथा सहयोग सम्बन्धी अभिमुखीकरण र छलफल गर्ने।

२१.२ सरोकारवाला पक्षहरूबाट बालविवाह अन्त्यका लागि एकजुट भएर लाग्ने प्रतिबद्धता गर्ने।

२१.३ वडास्तरीय र नगरपालिकास्तरीय बाल अधिकार, बाल संरक्षण तथा बालविवाह न्यूनीकरणका लागि समिति/संयन्त्रहरूको गठन तथा विस्तार, सबलीकरण र परिचालन गर्ने।

२१.४ बाल अधिकार समिति गठन सम्बन्धी कार्यविधि बनेको, बालविवाह अन्त्य सम्बन्धी रणनीतिक योजना तथा बाल संरक्षण नीति बनेको, बालविवाह मक्तु क्षेत्र घोषणा कार्यविधि बनेको, बाल कल्याण अधिकारी तोकेको हुनु पर्ने।

२१.५ वडा र नगरपालिकामा विवाहका घटनाहरूको तथ्याङ्क तथा अभिलेख चुस्त दुरुस्त राखेको हुनु पर्ने।

२१.६ बालविवाह अन्त्यका लागि आवधिक तथा वार्षिक योजना/कार्ययोजना तर्जुमा तथा कार्यान्वयन गर्ने।

२१.७ सबै बालबालिकाहरूको अनिवार्य जन्म दर्ता गर्ने गरिएको हुनु पर्ने।

बैजु ठाकुर
प्रमुख प्रशासकीय अधिकृत

२१.८ बाल क्लब, किशोरी वा बहिनी समूह र बालसंरक्षण समितिहरूको अगुवाईमा बालविवाह विरुद्धका व्यापक अभियानहरू संचालन गर्ने।

२१.९ नगरपालिकास्तरमा भएका समुदायमा आधारित संस्था र समिति र निगरानी समूहहरू बालविवाह विरुद्ध सक्रिय र क्रियाशील भएका हुनु पर्ने।

२१.१० वडा तथा नगरपालिकास्तरमा बालविवाहका घटनाहरूको उजुरी तथा सम्बोधन संयन्त्र निर्माण भई सञ्चालनमा आएको हुनु पर्ने। उजुरी तथा संयन्त्र समितिको जिम्मेवारी तोकिनु पर्ने।

२१.११ बालविवाह अन्त्यका लागि ऐक्यवद्धता, व्यवहारिक सचेतना र सहयोगका लागि हस्ताक्षर संकलन अभियान संचालन गर्ने।

२१.१२ धामी झाँक्री, धार्मिक गुरु, मौलाना तथा पुरोहित, जातीय मान्यजन, सामाजिक अगुवा तथा प्रभावशाली व्यक्तित्व, नेतृत्वकर्ताहरू, वाद्यवादक आदिले बालविवाह गराउन छाडेको तथा बालविवाह विरुद्धको अभियानमा सहयोग गर्ने प्रतिबद्धता व्यक्त गरेको हुनु पर्ने।

२१.१३ बालविवाहको जन्ती, भोज भतेर जस्ता कार्यहरूमा समुदायका व्यक्तिहरू सहभागी हुन छाडेको हुनु पर्ने।

२१.१४ घरदैलो अभियानमार्फत बस्ती तथा वडाका सबै बालबालिका, किशोरकिशोरी र अभिभावकहरूलाई बालविवाहका विषयमा सचेत गराई बालविवाह हुन नदिने र कदाचित भएमा कानूनी प्रक्रिया अवलम्बन गर्ने प्रतिबद्धता गराएको हुनु पर्ने।

२१.१५ विवाहको निम्तो कार्डमा वर र वधुको नाम र ठेगाना संगसगै उनीहरूको जन्म मिति समेत लेखेर कार्ड छाप्ने अभ्यासको शुरुवात भएको हुनु पर्ने।

२१.१६ नगरपालिका तथा वडामा अनिवार्य विवाह दर्ता गर्ने गरिएको हुनु पर्ने।

२१.१७ बालबालिका आफैंले गरेको वा स्वेच्छिक विवाह समेतलाई आवश्यकता अनुसार मनोविमर्श सेवा दिई बालबालिकालाई आफ्नै अभिभावकको जिम्मा दिने वा आवश्यकता अनुसार आवधिक हेरचाह गृहमा राखी सेवा प्रदान गरेको हुनु पर्ने।

२१.१८ अनुगमन, समीक्षा, मूल्याङ्कन र बालविवाह सम्बन्धी स्थिति पत्र (Status Paper) तर्जुमा र सार्वजनिकीकरण गर्ने।

२१.१९ बाल क्लब र किशोरी/बहिनी समूहको अगुवाईमा बालविवाह मुक्त विद्यालय घोषणा गर्ने।

२१.२० बालविवाह मक्तु वडा घोषणा गर्नको लागि वडाले बालविवाहको अवस्था मापनका सूचकहरूमा लगातार तीन वर्षसम्म हरियो व्याच पाएको हुनु पर्ने। साथै वडाको वार्षिक तथ्याङ्क अनुसार जम्मा विवाहमध्ये उमेर पुगी गरेको वा कानूनले स्वीकार गरेको विवाहको तथ्याङ्कमा ९० प्रतिशत वा सोभन्दा बढी पुगेको हुनु पर्ने। वा बालविवाहमुक्त घोषणाको अघिल्लो वर्ष कम्तिमा ८० प्रतिशत बालविवाहमा कमी आएको हुनु पर्ने।

२१.२१ स्थानीय तहलाई बालविवाहमुक्त घोषणा गर्नका लागि सबै ९० प्रतिशत वडाहरू बालविवाहमुक्त वडा घोषणा भएको हुनु पर्ने।

२१.२२ बालविवाहमुक्त वडा र नगरपालिका घोषणा र यसको निरन्तरता दिने।

२२. बालविवाहमुक्त नगरपालिका घोषणाका सूचकहरू

२२.१ यो रणनीतिक योजना लागू भए पश्चात बालविवाह मुक्त नगरपालिका घोषणा गर्ने वर्षमा १८ वर्ष भन्दा मुनिका बालविवाहको संख्या शुन्य अवस्थामा रहेको हुनु पर्ने।

२२.२ १८ वर्षदेखि २० वर्ष उमेरका बालविवाहको संख्यामा ९० प्रतिशतले कमी आएको र मागी विवाहको संख्या शुन्य रहेको हुनु पर्ने।

२२.३ कक्षा ५ भन्दा माथिका सम्पूर्ण विद्यालयहरूमा बाल अधिकार तथा बाल संरक्षणका सवालहरूमा सक्रिय रुपमा वकालत गर्दै आएका बालक्लबहरूले वार्षिक योजना बनाई अतिरिक्त क्रियाकलापहरूको आयोजना गर्दै गरेको।

२२.४ प्रत्येक समुदायहरूमा बालविवाह निगरानी समूहहरूको स्थापना भई सक्रिय (सम्भावित घटना पहिचान, पैरवी, रोक्नको लागि परामर्श र घटना घटिहालेको अवस्थामा उजुरी) रुपमा काम गर्दै आएका हुनु पर्ने।

२२.५ प्रत्येक वडाको सार्वजनिक ठाँउमा बालविवाह विरुद्धका सचेतनामूलक होडिङ बोर्डहरू राखिएको हुनु पर्ने छ।

२२.६ जुनसुकै उमेर र जुनसुकै किसिमका विवाहहरू गर्दा सम्बन्धित व्यक्ति वा निजको परिवारले नजिकको बाल क्लब वा बाल संरक्षण समितिबाट स्वीकृति वा सिफारिस लिने गरेको।

२२.७ नजिकको स्वास्थ्य संस्थाको तथ्यांक अनुसार २० वर्ष उमेर नपुग्दै बच्चा जन्माउने आमाहरूको संख्या शून्य रहेको हुनु पर्ने।

२२.८ नगरपालिका वा वडा कार्यालयहरूले वार्षिक रुपमा बालविवाह अन्त्य गर्न बजेट विनियोजन गरी नियमित रुपमा कार्यक्रम गर्दै गरेको हुनुपर्ने।

२२.९ कक्षा ५ देखि माथिका विद्यालयहरूले बाल अधिकार तथा बाल संरक्षणका निमित्त वार्षिक कार्ययोजनामा बालविवाहलाई केन्द्र विन्दुमा राखी विविध किसिमका अतिरिक्त क्रियाकलापहरू संचालन गर्दै गरेको हुनु पर्नेछ।

२२.१० कक्षा ५ भन्दा माथिका सम्पूर्ण विद्यालयहरूमा एक एक ओटा बहिनी वा किशोरी समूह गठन भई नियमित रुपमा विद्यालय तथा समुदायस्तरमा बालविवाह विरुद्ध सचेतनामूलक क्रियाकलापहरू संचालन गर्दै गरेको हुनु पर्ने।

२२.११ टोल, वडा तथा नगरपालिकामा रहेका बाल संरक्षण सम्बन्धी सम्पूर्ण संयन्त्रहरू बालविवाह अन्त्यमा क्रियाशिल भएको हुनु पर्ने।

(नोटः माथि उल्लेखित सूचकहरू मध्ये ९० प्रतिशत सूचकहरू प्राप्त गरेको अवस्थामा बालविवाह मुक्त वडा/नगरपालिका घोषणा गर्न सकिनेछ।)

२३. श्रोत व्यवस्थापन

यो रणनीतिक योजना कार्यान्वयन गर्न आवश्यक स्रोत साधनको व्यवस्थापन नगर कार्यपालिकाले गर्नेछ । यस रणनीतिको प्रभावकारी कार्यान्वयनका लागि सरकारी क्षेत्र, सहकारी क्षेत्र, राष्ट्रिय/अन्तराष्ट्रिय गैर सरकारी संघसंस्था एवं अन्य विकास साझेदारहरूको आर्थिक एवं प्राविधिक स्रोत साधन परिचालन गर्नुको साथै सम्बन्धित सरोकारवालाहरूसग आवश्यक समन्वय र सहकार्य समेत गर्न सकिनेछ।

२४. रणनीति कार्यान्वयन समिति

बालविवाह अन्त्यका लागि रणनीतिक योजनाको प्रभावकारी एवं व्यवस्थित रुपमा कार्यान्वयन गर्न तथा रणनीतिसंग सम्बन्धित कार्यनीति एवं कार्यक्रमहरू तर्जुमा गरि कार्यान्वयन गर्न देहाय बमोजिमको एक रणनीति कार्यान्वयन समिति रहनेछ।

देहाय

१. सामाजिक विकास समितिको संयोजक	संयोजक
२. प्रमुख प्रशासकीय अधिकृत	सदस्य
३. योजना शाखा प्रमुख	सदस्य
४. स्वास्थ्य शाखा प्रमुख	सदस्य
५. शिक्षा शाखा प्रमुख	सदस्य
६. महिला तथा बालबालिका शाखा प्रमुख	सदस्य
७. बाल कल्याण अधिकारी	सदस्य सचिव

२४.१ रणनीतिक योजना कार्यान्वयन समितिको सचिवालयको रुपमा सामाजिक विकास शाखाले कार्य गर्नेछ।

२४.२ समितिको बैठक त्रैमासिक रुपमा बस्नु पर्नेछ । बैठक बसेको सात दिनभित्र रणनीति कार्यान्वयनको अवस्था एवं सुधार गर्नु पर्ने पक्षहरूको बारेमा नगर कार्यपालिकालाई जानकारी गराउनु पर्नेछ।

२४.३ रणनीति कार्यान्वयनमा देखिएका समस्याहरूको समाधान गर्न वा आवश्यक अन्य विषयमा सम्बन्धित सरोकारवालाहरूको सल्लाह सुझाव लिन सकिनेछ।

२४.४ रणनीतिक योजनाको सफल कार्यान्वयनका लागि सम्बद्ध सरोकारवालाहरूसंग छलफल एवं अन्तरक्रिया गरि आवश्यकता अनुसार कार्ययोजना (मासिक, त्रार्षिक वा दीर्घकालीन) निर्माण गर्नेछ।

२४.५ समितिले बैठक सम्बन्धी अन्य कार्यविधि आफैले तय गर्न सक्नेछ।

२५. अनुगमन तथा मूल्याङ्कन

२५.१ बालविवाह अन्त्यका लागि रणनीतिक योजना कार्यान्वयनको अनुगमन तथा मुल्याङ्कन गर्न उपप्रमुखको संयोजकत्वमा देहाय अनुसारको तीन सदस्यीय अनुगमन तथा मुल्याङ्कन समिति गठन गरिनेछ।

प्रमुख प्रशासकीय अधिकृत

अनुसूची-१

कार्ययोजना

क्र.सं.	मुख्य क्रियाकलापहरू	कार्यान्वयन वर्ष			कार्यान्वयन गर्ने निकाय	सहयोगी निकाय	आवश्यक बजेट
		२०८२/८३	२०८३/८४	२०८४/८५			
उद्देश्यः १ सँग सम्बन्धित क्रियाकलापहरू							
१	बाल क्लब, बाल संजालको गठन तथा पुर्नगठन (समुदाय, टोल, विद्यालय, वडास्तरमा) गर्ने				विद्यालय, समुदाय, बाल संरक्षण समिति	वडा कार्यालय र साझेदार संस्थाहरू	४००००
२	बाल अधिकार समितिको गठन तथा पुर्नगठन र सबलिकरण (समुदाय, विद्यालय, वडा तथा नगरपालिका स्तरमा) गर्ने				नगरपालिका र वडा कार्यालय	नगरपालिका, वडा कार्यालय र साझेदार संस्थाहरू	४००००
३	किशोरी समूह गठन तथा पुर्नगठन (विद्यालय, टोल र वडास्तरीय) गर्ने				नगरपालिका र वडा कार्यालय	वडा कार्यालय र साझेदार संस्थाहरू	२५०००
४	बालविवाह विरुद्ध निगरानी समूह गठन (समुदाय, टोल र वडास्तरीय) गर्ने				नगरपालिका र वडा कार्यालय	नगरपालिका, वडा कार्यालय र साझेदार संस्थाहरू	४००००
५	युवा क्लब गठन तथा परिचालन गर्ने				वडा कार्यालय	वडा कार्यालय र साझेदार संस्थाहरू	२५०००

नेपाल सरकार
रजपुर नगरपालिका
नगरपालिकाको कार्यालय
रजपुर, रौतहट
मधेश प्रदेश

बैजु ठाकुर
प्रमुख प्रशासकिय अधिकृत

CamScanner

६	आमा समूह, स्वास्थ्य स्वयंसेविका समूह, अभिभावक समूह गठन तथा परिचलन गर्ने				नगरपालिका र वडा कार्यालय	नगरपालिका, वडा कार्यालय र साझेदार संस्थाहरू	२५०००
७	वडास्तरीय बाल संरक्षण नीतिको तर्जुमा गरी कार्यान्वन गर्ने गराउने				नगरपालिका र वडा कार्यालय	नगरपालिका, वडा कार्यालय र साझेदार संस्थाहरू	१०००००
८	धर्मगुरु, पण्डित, पुरोहित, मौलवी, मौलाना तथा विवाह गराउने अन्य व्यक्तिहरुलाई नगरपालिकाले सूचीकरण गर्ने र बालविवाह गराउनेलाई कानुनको दायरामा ल्याउने				नगरपालिका र वडा कार्यालय	नगरपालिका, वडा कार्यालय र साझेदार संस्थाहरू	१५०००
उद्देश्यः २. सँग सम्बन्धित क्रियाकलापहरू							
१	अन्तरक्रिया कार्यक्रम (बाल समुह, अभिभावक, किशोरी समूह, उदाहरणिय परिवार तथा अन्य सरोकारवालाहरू) गर्ने				नगरपालिका र संघसंस्था	नगरपालिका, वडा कार्यालय र साझेदार संस्थाहरू	४००००
२	बालविवाह अन्त्यका लागि समुदाय छलफल तथा प्रतिबद्धता संकलन कार्यक्रम गर्ने				वडा कार्यालय र संघसंस्था	नगरपालिका, वडा कार्यालय र साझेदार संस्थाहरू	१५०००

वैजु ठाकुर
प्रमुख प्रशासकीय अधिकृत

३	आवधिक प्रगति समिक्षा बैठक (त्रैमासिक) आयोजना गर्ने				वडा कार्यालय र संघसंस्था	नगरपालिका, वडा कार्यालय र साझेदार संस्थाहरू	२५०००
४	बाल अधिकार, बाल संरक्षण तथा बालविवाह सम्बन्धि सरोकारवालाहरूलाई तालिम सञ्चालन गर्ने				नगरपालिका र संघसंस्था	नगरपालिका, वडा कार्यालय र साझेदार संस्थाहरू	५००००
५	समुदाय, टोल र वडास्तरिय योजना तर्जुमा प्रक्रियामा बालबालिका, किशोरकिशोरी, आमासमूह, बाल अधकिार समितिहरूको सहभागिता गरी बाल केन्द्रित योजना पहिचान एवं समावेश गर्ने				बालक्लव, किशोरीसमुह, बाल संरक्षण समिति	नगरपालिका, वडा कार्यालय र साझेदार संस्थाहरू	०
६	मुद्दामा आधारित अतिरिक्त क्रियाकलाप (विद्यालय तथा समुदायस्तरमा) सञ्चालन गर्ने				विद्यालय, बाल क्लव	नगरपालिका, वडा कार्यालय र साझेदार संस्थाहरू	०
७	सडक नाटक, सांस्कृतिक कार्यक्रम रैली संचालन गर्ने				बालक्लव, किशोरीसमुह, बाल संरक्षण समिति	नगरपालिका, वडा कार्यालय र साझेदार संस्थाहरू	१०००००
८	बिहावारी २० वर्ष पारी अभियान संचालन गर्ने				बालक्लव, किशोरीसमुह, बाल संरक्षण समिति	नगरपालिका, वडा कार्यालय र साझेदार संस्थाहरू	५००००

CamScanner

९	बालविवाह विरुद्ध पोस्टर, पम्पलेट, होडिङ बोर्ड, भित्ते लेखन, अडियो जिंगल, भिडियो सामग्रीहरु तथा तथा सचेतनामूलक सन्देश प्रकाशन प्रसारण गर्ने				नगरपालिका र संघसंस्था	नगरपालिका, वडा कार्यालय र साझेदार संस्थाहरू	५००००
१०	रुपान्तरण कक्षालाई थप प्रभावकारी बनाउन नगरपालिकाको लागत साझेदारी गर्ने				नगरपालिका र संघसंस्था	नगरपालिका, शिक्षा शाखा, वडा कार्यालय र संघसंस्था	आवश्यकता अनुसार
उद्देश्यः ३. सँग सम्बन्धित क्रियाकलापहरू							
१	बाल अधिकार, बेचबिखन, बालविवाह र बाल यौन दूर्व्यवहार सम्बन्धि समुदायमा तालिम तथा जनचेतनामूलक कार्यक्रम सञ्चालन गर्ने				नगरपालिका र संघसंस्था	नगरपालिका, वडा कार्यालय र साझेदार संस्थाहरू	४००००
२	बाल अधिकार सुनिश्चित र निर्णय प्रक्रियामा बाल सहभागिता अभिवृद्धिका लागि स्थानीय स्तरका सँघसंस्थाहरूलाई अभिमुखीकरण कार्यक्रम सञ्चालन गर्ने				नगरपालिका र संघसंस्था	नगरपालिका, वडा कार्यालय र साझेदार संस्थाहरू	२५०००
३	बाल क्लबका सदस्यहरूलाई बाल अधिकार, बाल संरक्षण, बालविवाहका असर एवम् प्रभाव तथा बालमैत्री स्थानीय शासन सम्बन्धि तालिम सञ्चालन गर्ने				नगरपालिका र संघसंस्था	नगरपालिका, वडा कार्यालय र साझेदार संस्थाहरू	२५०००

वैजु ठाकुर
प्रमुख प्रशासकिय अधिकृत

CamScanner

४	बाल क्लबका सदस्यहरूलाई नेतृत्व विकास सम्बन्धि तालिम सञ्चालन गर्ने				नगरपालिका र संघसंस्था	नगरपालिका, वडा कार्यालय र साझेदार संस्थाहरू	२५०००
५	बाल क्लब, किशोरी समूह, आमासमूह र अभिभावक केन्द्रित अभिमुखीकरण कार्यक्रम सञ्चालन गर्ने				नगरपालिका र संघसंस्था	नगरपालिका, वडा कार्यालय र साझेदार संस्थाहरू	२५०००
६	किशोरकिशोरी सचेतीकरण कार्यक्रम गर्ने				नगरपालिका र संघसंस्था	नगरपालिका, वडा कार्यालय र साझेदार संस्थाहरू	२५०००
७	विद्यालय तथा समुदायस्तरमा मुद्दामा आधारित अतिरिक्त क्रियाकलाप सञ्चालन गर्ने				विद्यालय, समुदाय र बाल क्लव	नगरपालिका, वडा कार्यालय र साझेदार संस्थाहरू	०
८	पुरोहित, धामी झाँक्री, मुखिया, अगुवाहरूलाई बालविवाह विरुद्ध अभिमुखीकरण एवं परिचालन गर्ने				वडा र समुदाय	नगरपालिका, वडा कार्यालय र साझेदार संस्थाहरू	२५०००
९	जीवन उपयोगी सीप तथा आत्म रक्षा सम्बन्धि बालबालिकाहरूलाई तालिम सञ्चालन गर्ने				नगरपालिका र संघसंस्था	नगरपालिका, वडा कार्यालय र साझेदार संस्थाहरू	१०००००

स्थानीय सरकार
रजापुर नगरपालिका
नगरपालिकाको कार्यालय
रजापुर, सौतहट
मधेश प्रदेश

बेजु ठाकुर
प्रमुख प्रशासकीय अधिकृत

१०	विद्यार्थीहरूलाई बाल अधिकार महासन्धी सम्बन्धि सचेतीकरण कार्यक्रम सञ्चालन गर्ने				नगरपालिका, विद्यालय र संघसंस्था	वडा कार्यालय र साझेदार संस्थाहरू	२५०००
११	दाईजो (दहेज) प्रथा अन्त्यका लागि विभिन्न सरोकारवालाहरुको सहयोग र सहकार्यमा विभिन्न कार्यक्रमहरु सञ्चालन गर्ने				नगरपालिका र सरोकारवालाहरु	नगरपालिका, वडा कार्यालय, राजनैतिक दल, नागरिक समाज, मिडिया र संघसंस्थाहरू	आवश्यकता अनुसार
१२	राजनैतिक दलका वडास्तरीय तथा नगरस्तरीय प्रतिनिधिहरूसंग नीतिगत वहस एवं बालविवाह विरुद्ध प्रतिवद्धता एवम् परिचालन गर्ने				नगरपालिका र संघसंस्था	वडा कार्यालय र साझेदार संस्थाहरू	२००००
१३	हरेक शुक्रबारका दिन विद्यालयमा बालविवाहको असरहरुको बारेमा अतिरिक्त कक्षा सञ्चालन गर्ने				विद्यालय	नगरपालिका, वडा र सरोकारवाला संघसंस्था	आवश्यक्ता अनुसार
उद्देश्यः ४ र ५ संग सम्वन्धीत क्रियाकलापहरू							
१	बालविवाह विरुद्धका घटनाहरू न्यायिक निकाय तथा प्रहरी, वडा कार्यालयहरूमा उजुरीको सहज पहुँच सुनिश्चित गर्ने				बाल क्लव, बाल संरक्षण समिति र संघसंस्था	नगरपालिका, वडा कार्यालय र साझेदार संस्थाहरू	२५०००
२	विभिन्न सरकारी तथा गैरसरकारी निकायसंग सम्वन्ध विस्तार तथा सिफारिस संयन्त्रको विकास गर्ने				नगरपालिका	वडा कार्यालय, संघसंस्था र साझेदार संस्थाहरू	०

CamScanner

३	बालमैत्री स्थानीय तह सम्वन्धी अभिमुखीकरण कार्यक्रम संचालन गर्ने तथा बालमैत्री वडा एवम् पालिका निमार्णका लागि योजना तर्जुमा गर्ने				नगरपालिका	वडा कार्यालय, संघसंस्था र साझेदार संस्थाहरु	१०००००
४	बालबालिका माथि हुने हरेक खाले भेद्रभाव, शोषण, कुटपिट, हिंसा, दुर्व्यवहारबाट बालबालिकाले आफूलाई सुरक्षित राख्ने विषमा तालिम तथा अन्तरक्रिया संचालन गर्ने				बाल क्लव, बाल संरक्षण समिति र संघसंस्था	नगरपालिका, वडा कार्यालय र साझेदार संस्थाहरु	०
५	बाल हेल्प लाईन १०९८, जिप्रका १०० र खोज तलास केन्द्र १०४ बारे जानकारी गराउने				बाल क्लव, बाल संरक्षण समिति र संघसंस्था	नगरपालिका, वडा कार्यालय र साझेदार संस्थाहरु	०
६	सरकारी तथा गैरसरकारी निकायको सहभागितामा जोखिममा परेका बालबालिका र अभिभावकसँग सेवासुविधा बारे छलफल गर्ने				नगरपालिका र संघसंस्था	वडा कार्यालय र साझेदार संस्थाहरु	१५०००
७	बालबालिका विरुद्धका घटनाहरुमा घटना अध्ययन गर्ने				बाल क्लव, बाल संरक्षण समिति र संघसंस्था	नगरपालिका, वडा कार्यालय र साझेदार संस्थाहरु	२५०००
८	घटनाहरुको सूचीकरण गर्ने				बाल क्लव, बाल संरक्षण समिति र संघसंस्था	नगरपालिका, वडा कार्यालय र साझेदार संस्थाहरु	२५०००

CamScanner

९	मनोसामाजिक परामर्श सेवा प्रदान गर्ने				बाल क्लव, बाल संरक्षण समिति र संघसंस्था	नगरपालिका, वडा कार्यालय र साझेदार संस्थाहरू	०
१०	आकस्मिक बालकोषको संचालन कार्यविधि बनाई बालकोष स्थापना गर्ने				नगरपालिका	वडा कार्यालय, संघसंस्था र साझेदार संस्थाहरू	१२५०००
११	बिपन्न तथा कमजोर आर्थिक अवस्था भएका घरपरिवारलाई आर्थिक तथा जिविकोपार्जन सम्बन्धि सहयोग गर्ने				नगरपालिका र साझेदार संस्थाहरू	वडा कार्यालय, संघसंस्था र अन्य सरोकारवालाहरू	२०००००
१२	किशोरीहरूलाई जीवन उपयोगी सीप तालिम सञ्चालन गर्ने				नगरपालिका र संघसंस्था	वडा कार्यालय, संघसंस्था र साझेदार संस्थाहरू	१२५०००
१३	अनाथ, असहाय तथा सडक बालबालिकाहरूलाई शैक्षिक तथा आर्थिक सहयोग तथा उच्च शिक्षाका लागि छात्रवृति प्रदान गर्ने				नगरपालिका र संघसंस्था	वडा कार्यालय र साझेदार संस्थाहरू	१०००००
उद्देश्य नं. ६ सँग सम्बन्धित क्रियाकलापहरू							
१	समन्वय वैठक नियमित संचालन गर्ने				नगरपालिका र वडा कार्यालय	संघसंस्था, साझेदार संस्था र सरोकारवालाहरू	४००००
२	सेवा प्रदायक र स्थानीय स्रोत साधनहरूको पहिचान गरी परिचालन गर्ने				नगरपालिका र वडा कार्यालय	संघसंस्था, साझेदार संस्था र सरोकारवालाहरू	०

स्थानीय सरकार राजपुर नगरपालिका नगर कार्यपालिकाको कार्यालय राजपुर, रौतहट मधेश प्रदेश

बैजु ठाकुर
प्रमुख प्रशासकीय अधिकृत

३	बालविवाह अन्त्यका लागि आवश्यक अन्य तालिम, अन्तरक्रिया तथा अभिमुखीकरण कार्यक्रम संचालन गर्ने				नगरपालिका र वडा कार्यालय	संघसंस्था, साझेदार संस्था र सरोकारवालाहरू	०
४	वडा समिति, बाल क्लव, बाल अधिकार समिति, सर्वदलिय समिति, शिक्षक, अभिभावकहरूको सहभागितामा संयुक्त अनुगमन समिति गठन गर्ने र नगरपालिका तथा वडा समितिको सहभागितामा संयुक्त अनुगमन गर्ने				नगरपालिका र वडा कार्यालय	संघसंस्था, साझेदार संस्था र सरोकारवालाहरू	४००००
५	बालविवाह नगर्ने वा २० वर्षपछि बिवाह गर्ने घरपरिवार र किशोर किशोरीहरुलाई सार्वजनिक समारोहका बीच सम्मान गर्ने				नगरपालिका र वडा कार्यालय	संघसंस्था, साझेदार संस्था र सरोकारवालाहरू	२५०००
६	संचालित कार्यक्रमको आवधिक तथा मध्यावधिक मूल्याकंन गर्ने				नगरपालिका, संघसंस्था, साझेदार संस्था	वडा कार्यालय र सरोकारवालाहरू	२५०००
७	बालविवाह मुक्त वडा तथा स्थानीय तह घोषणाका लागि पूर्व तयारी गर्ने				नगरपालिका, विद्यालय, संघसंस्था, साझेदार संस्था	वडा कार्यालय र सरोकारवालाहरू	१५०००
८	बालविवाह मुक्त वडा घोषण गर्ने				नगरपालिका, विद्यालय, संघसंस्था, साझेदार संस्था	वडा कार्यालय र सरोकारवालाहरू	२५०००
९	बालविवाह मुक्त स्थानीय तह घोषणा गर्ने				नगरपालिका	सरोकारवाला संघसंस्थाहरू	१०००००

CamScanner

अनुसूची-२

सरोकारवाला निकायको पहिचान र भूमिका

क्र. स.	सरोकारवाला निकाय	भूमिका
१	सङ्घीय सरकार (महिला बालबालिका तथा ज्येष्ठ नागरिक मन्त्रालय)	▪ महिला, बालबालिकाको तथा ज्येष्ठ नागरिकको लक्ष्य पुरा गर्न राष्ट्रिय स्तरमा सामाजिक व्यवहार परिवर्तन कार्यक्रमको लागि नीति, रणनीति तथा कार्यक्रम तर्जुमा र यस अनुसार सङ्घीय मन्त्रालयले प्रदेश तथा स्थानीय तहमा आवश्यक सहयोग तथा समन्वयात्मक भूमिका निर्वाह गर्ने। ▪ सङ्घीय सरकारले बालविवाह विरुद्धका विद्यमान कानुनी प्रावधानलाई कार्यान्वयन गर्ने।
२	प्रदेश सरकार	▪ स्थानीय तहमा बालविवाह अन्त्य सम्बन्धी नीति नियम तथा बालविवाहको अवस्था मापन निर्देशिका बनाइ कार्यान्वयनमा ल्याउन सहयोग गर्ने। ▪ वि.सं. २०८९ सम्म बालविवाह मुक्त प्रदेश बनाउन सचेतना अभिवृद्धि तथा बालविवाहको कसूरमा हुने कानुनी कारवाही सम्बन्धी सचेतना कार्यक्रमलाई प्रभावकारी रूपमा स्थानीय तहसम्म लैजाने। ▪ विद्यालयमा छोरीहरूको निरन्तरता कायम राखी बालविवाहको जोखिमबाट बचाउन छात्रा शिक्षामा प्राथमिकता दिने। ▪ स्थानीय तहलाई बालविवाह विरुद्ध बजेटको व्यवस्थापन गर्न प्रोत्साहन गर्ने र हानिकारक सामाजिक व्यवहार परिवर्तन सम्बन्धमा सचेतनामूलक कार्यक्रम सञ्चालन गर्न सहजीकरण गर्ने। ▪ बालविवाहमुक्त स्थानीय तह घोषणा गर्ने स्थानीय तहलाई प्रदेशबाट सम्मानको व्यवस्था गर्ने।
३	प्रदेशको सम्बन्धित मन्त्रालय (महिला बालबालिका, युवा तथा खेलकुद मन्त्रालय)	▪ प्रदेश स्तरीय बालविवाह न्यूनीकरण सम्बन्धी कार्यक्रमको लक्ष्य प्राप्तिका लागि सामाजिक व्यवहार परिवर्तन सम्बन्धी रणनीति तथा कार्यक्रमहरू तर्जुमा गरी बजेट विनियोजन गर्ने। ▪ महिला तथा बालबालिकाहरू सम्बन्धी कार्यक्रमहरूका लागि संघीय सरकारबाट प्राप्त (ससर्त र विशेष अनुदान) बजेटबाट सामाजिक व्यवहार परिवर्तन सम्बन्धी क्रियाकलापहरूको लागि बजेट विनियोजन गर्ने।

स्थानीय सरकार
नगरपालिकाको कार्यालय

बैजु ठाकुर

		▪ प्रदेशभित्रका गाउँ/नगरपालिकाहरूलाई बालविवाह न्यूनीकरणको लागि विभिन्न कार्यक्रमहरूमा सामाजिक व्यवहार परिवर्तन सम्बन्धी क्रियाकलापको तर्जुमा तथा सञ्चालनको लागि प्राविधिक तथा नीतिगत सहयोग प्रदान गर्ने। ▪ सङ्घ, प्रदेश, स्थानीय तह, अन्तर-मन्त्रालय र साझेदारहरूसँग समन्वय, सहकार्य र पैरवी गर्ने। ▪ स्थानीय तहमा सञ्चालित सामाजिक व्यवहार परिवर्तनको क्रियाकलापहरूको प्रतिवेदनहरूको विश्लेषण गरी मूल्याङ्कन गर्ने।
४	नगरपालिका	▪ बालविवाह अन्त्य गर्नका लागि स्थानीय र राष्ट्रिय रणनीतिबीच सामाञ्जस्यता कायम गरी कार्यान्वयन गर्ने। ▪ रणनीतिका आधारमा कार्ययोजना तयार गर्ने र प्रभावकारी कार्यान्वयन गर्ने गराउने सम्बन्धित निकायहरू बीच समन्वय गरी नगरपालिका भित्र बालविवाह विरुद्धका कार्यक्रमहरू एकीकृत रुपमा संचालनमा मद्दत पुर्याउने। ▪ बालविवाह विरुद्धको अभियानका लागि विभिन्न सरोकारवालाहरू बीच प्रभावकारी समन्वय, सहयोग र पैरवी गर्ने लगायत प्राविधिक तथा वित्तीय साधन स्रोतको प्राप्ति र प्रभावकारी विनियोजनको व्यवस्थापन गर्ने। ▪ बालमैत्री वडा तथा नगरपालिका स्थापना र विकासका लागि आवश्यक आर्थिक, भौतिक तथा नीतिगत व्यवस्था मिलाउने। ▪ बालबालिका सम्बन्धी कार्यक्रमहरूलाई विकेन्द्रित रुपमा बाँडफाँड गरी बालमैत्री वडा स्थापनामा सहयोग गर्ने। ▪ बालविवाहको जोखिममा परेका वा पहिल्यै बालविवाहमा परेका बालिका र बालकको संरक्षण र विकासका लागि विद्यमान नीतिको कार्यान्वयन गर्ने गराउने। ▪ असहाय, अनाथ, अशक्त, एवम् श्रममा रहेका बालबालिकाको तथ्याङ्क संकलन गरी प्रोफाइल तयार गर्ने। ▪ बालविवाह नगर्ने, नगराउने अनुकरणीय व्यक्ति, परिवार, समूह र समुदायलाई सामाजिक रूपमा सम्मान गर्न प्रोत्साहन गर्ने। ▪ बालविवाह विरुद्धका कार्यक्रमहरूको प्रभावकारिता तथा असरका बारेमा नियमित अध्ययन, अनुगमन तथा मूल्यांकन गरी आवश्यक सुझाव, सल्लाह प्रदान गर्ने।
५	सामाजिक विकास समिति	▪ महिला, बालबालिका तथा ज्येष्ठ नागरिक शाखाबाट पेश गरिएको सामाजिक व्यवहार परिवर्तन क्रियाकलापहरू सहितको

बैजु ठाकुर
प्रमुख प्रशासकिय अधिकृत

		बालविवाह न्यूनीकरण सम्बन्धी योजनालाई कार्यपालिकामा पेश गरी आवश्यक स्रोत जुटाउन पहल गर्ने। ▪ बालविवाह न्यूनीकरणका विभिन्न कार्यक्रमहरूमा सामाजिक व्यवहार परिवर्तन क्रियाकलापको लागि सामाजिक विकास समितिमा पैरवी गर्ने। ▪ स्थानीय स्तरमा सञ्चालन भएका बालविवाहका विभिन्न कार्यक्रमहरूको अनुगमन गर्ने र बालअधिकार समिति र महिला, बालबालिका, तथा ज्येष्ठ नागरिक शाखालाई आवश्यक मार्ग निर्देशन गर्ने। ▪ बालविवाह न्यूनीकरणका लागि सामाजिक व्यवहार परिवर्तन सम्बन्धी रणनीति निर्माण गर्ने।
६	महिला, बालबालिका तथा ज्येष्ठ नागरिक शाखा	▪ वार्षिक योजना तयारी प्रक्रिया सुरू हुनु भन्दा अगाडि वा बस्ती भेला हुनुभन्दा अगाडि यस भेलामा प्रस्तुत गर्न बालविवाह न्यूनीकरणको लागि सामाजिक व्यवहार परिवर्तनका क्रियाकलापहरू तयार गर्न स्थानीय बालअधिकार समितिलाई सहयोग गर्ने। ▪ सबै बस्ती भेलाहरूमा वडा स्तरीय बालअधिकार समितिको सहभागिता भएको यकिन गर्ने। ▪ वडा स्तरमा छनोट भएका कार्यक्रमको लागि अनुमानित बजेट तयार गरी कार्यपालिकामा पेश गर्नुअघि सामाजिक विकास समितिका संयोजकसँग कार्यक्रमबारे प्रस्ट पार्ने। ▪ नगरपालिकास्तरीय बालअधिकार समिति तथा वडा स्तरीय बालअधिकार समितिहरूलाई जिम्मेवार बनाई समुदाय स्तरमा बालविवाह न्यूनीकरणका लागि सामाजिक व्यवहार परिवर्तनका विभिन्न क्रियाकलापमा सञ्चालन गर्ने। ▪ नगरपालिका स्तरीय बालअधिकार समिति तथा वडा स्तरीय बालअधिकार समितिको क्षमता अभिवृद्धिको लागि कार्यक्रम गर्ने र आवश्यकता अनुसार क्षमता अभिवृद्धि गर्न अन्य निकायसँग समन्वय गर्ने। ▪ अनुगमन तालिका अनुसार समुदायमा गई कार्ययोजना अनुसार कार्यान्वयको लागिसहयोग गर्ने र सिकाइहरू नियमित साझा गर्ने। ▪ नगर बालअधिकार समिति तथा वडा स्तरीय बालअधिकार समिति तथा सम्बन्धित निकाय वा बालविवाहको क्षेत्रमा कार्यरत सङ्घ संस्थाहरूसँग बालविवाह न्यूनीकरणका लागि

प्रमुख प्रशासकिय अधिकृत

		सामाजिक व्यवहार परिवर्तन सम्बन्धमा नियमित छलफल र आवश्यक समन्वय गर्ने। ▪ कार्यक्रमको प्रगति विवरणको अभिलेख तथा प्रतिवेदन राख्ने।
७	योजना शाखा	▪ बालविवाह न्यूनीकरणका लागि मार्गदर्शन सहित विषयगत शाखा वा महाशाखालाई योजना छनोटका लागि सहजीकरण गर्ने। ▪ सम्बन्धित स्थानीय टोल वा वडा स्तरबाट छनोट भएर आएका बालविवाह न्यूनीकरणसँग सम्बन्धी योजनाहरूलाई वार्षिक योजना तथा कार्यक्रममा समावेश गर्न प्राथमिकता दिने र कार्यान्वयनमा सहयोग गर्ने।
८	स्वास्थ्य शाखा	▪ २० वर्षमुनिका गर्भवती जाँच तथा सुत्केरी जाँच गराउन आएका महिलाहरूको तथ्याङ्क अध्यावधिक गर्ने र महिला तथा बालबालिका शाखालाई यसको अवस्था बारेमा जानकारी गराउने। ▪ वार्षिक कार्यक्रम तयार गर्दा महिला बालबालिका तथा ज्येष्ठ नागरिक शाखासँग समन्वय गरी बालविवाह न्यूनिकारणका लागि सहयोगी कार्यक्रम तयार गर्ने।
९	शिक्षा शाखा	▪ विवाह गरेका तथा स्कुल छाडेका किशोरकिशोरीको तथ्याङ्क अध्यावधिक गर्ने र महिला तथा बालबालिका शाखालाई दिई यसको अवस्था बारेमा जानकारी गराउने। ▪ वार्षिक कार्यक्रम तयार गर्दा महिला, बालबालिका तथा ज्येष्ठ नागरिक शाखासँग समन्वय गरी कार्यक्रम तयार गर्ने।
१०	वडा कार्यालय	▪ रणनीतिका आधारमा वडास्तरीय कार्ययोजना तयार गरी प्रभावकारी रुपमा कार्यान्वयन गर्ने गराउने। ▪ संघसंस्थाहरूको समन्वयमा बालविवाह अन्त्यका लागि वडा, विद्यालय तथा समुदायस्तरमा बालसंरक्षण संयन्त्रहरूको स्थापना, सबलीकरण र परिचालन गर्ने। ▪ बालविवाह न्यूनीकरणका लागि विभिन्न सृजनात्मक अभ्यासहरू अपनाउने। ▪ बालविवाह विरुद्धको अभियान संचालन गर्न विभिन्न सरोकारवालाहरू बीच प्रभावकारी समन्वय, सहयोग र पैरवी लगायत आर्थिक तथा प्राविधिक सहयोगको व्यवस्था गर्ने। ▪ वडालाई बालविवाह मुक्त बनाउन समन्वय, सहकार्य गर्ने र विविध कार्यक्रम संचालन गर्ने। ▪ बालविवाहको जोखिममा परेका वा पहिल्यै विवाह भैसकेका

बबु ठाकुर
प्रमुख प्रशासकिय अधिकृत

		बालिका र बालकको संरक्षण र विकासका लागि विद्यमान नीतिको कार्यान्वयनमा जोड दिने। ■ बालविवाह गर्ने गराउने व्यक्ति वा परिवारलाई सार्वजनिक सेवा सुविधाबाट बञ्चित गराउने। ■ वडास्तरिय नीति, रणनीति, योजना, कार्यक्रम तर्जुमा गरी प्रभावकारी रुपमा कार्यान्वयन गर्ने। ■ वडालाई बालमैत्री बनाउनमा आवश्यक कार्यक्रमहरू तर्जुमा गरी प्रभावकारी रुपमा कार्यान्वयन गर्ने। ■ बाल संरक्षण सम्बन्धी वडास्तरीय कार्यको अनुगमन तथा मूल्याकंन गरी वडा कार्य समितिमा प्रतिवेदन पेश गर्ने। ■ वडास्तरीय बालबालिकाको स्थिति प्रतिवेदन वार्षिक रुपमा तयार पारी प्रकाशन गर्ने। ■ बालविवाह बिरुद्ध जनप्रतिनिधि सहित घरदैलो अभियान संचालन गर्ने। ■ बालबालिका सम्बन्धी सम्पन्न कार्यक्रमको प्रगति विवरण नगरपालिकालाई पेश गर्ने। ■ बालविवाह नगर्ने, नगराउने र बालविवाह रोक्नमा अनुकरणीय काम गर्ने व्यक्ति, परिवार, समूह र समुदायलाई सामाजिक रूपमा सम्मान र प्रोत्साहन गर्ने। ■ बालविवाहको निम्तोलाई अस्वीकार गरी रोक्न पहल गर्ने। ■ बालविवाह विरुद्धका कार्यक्रमहरूको प्रभावकारीता तथा असरका बारेमा नियमित अध्ययन, अनुगमन तथा मूल्यांकन गरी आवश्यकता अनुसार कार्यशैली तथा ढाँचामा सुधार ल्याउने।
११	स्थानीय बाल संरक्षण समिति	■ सम्बन्धित वडामा विशेष हेरचाह र संरक्षणको आवश्यकता भएका बालबालिकाको तथ्याङ्क संकलन गर्ने, अद्यावधिक गर्ने गराउने। ■ वडामा बालबालिकाका क्षेत्रमा कार्यरत संघसंस्था, बालक्लब, मञ्च/समूह, सामुदायिक निकायहरूको फेहरिस्त तयार पार्ने। ■ विभिन्न निकायहरूसँगको समन्वयमा बालविवाह विरुद्धका कार्यक्रमहरूको तर्जुमा र कार्यान्वयन गर्ने गराउने। ■ बालबालिका, परिवार र समुदायमा बालविवाह विरुद्धको चेतना अभिवृद्धि गर्ने। ■ बालविवाहका घटना तथा बालअधिकार हनन्का सम्बन्धमा आएका उजुरीहरूलाई सम्बन्धित निकायमा सिफारिश गरी

वेजु ठाकुर
प्रमुख प्रशासकिय अधिकृत

		पठाउने एवंम् त्यस्ता उजुरी उपर समन्वयकारी भूमिका निर्वाह गरिदिने । यस्ता घटनाहरूको घटना अध्ययन एवं अध्यावधिक गर्ने । ▪ जोखिममा रहेका बालबालिकाहरूलाई आकस्मिक सहयोगका लागि पहल गर्ने । ▪ वडा बाल संरक्षण कोषको स्थापना तथा परिचालन गर्ने । ▪ बाल अधिकार, बालसंरक्षण र बालविवाहका विरुद्धमा वकालत गर्ने र वडा तहमा बालसंरक्षणलाई प्रभावकारी बनाई बालविवाह अन्त्यका लागि जुटेर काम गर्ने । ▪ बालविवाहको जोखिममा परेका तथा पर्न सक्ने बालबालिकाको संभावित अध्ययन र घटना व्यवस्थापनलाई प्रभावकारि बनाउने । ▪ समुदायमा रहेका बालक्लव, किशोरी/बहिनी समूह, बालविवाह निगरानी समूहहरूको क्षमता अभिवृद्धि गर्ने, कार्ययोजना तयार गर्नको लागि आवश्यक सहयोग गरी उनीहरूको अभिभावकत्वको भूमिका निर्वाह गर्ने ।
१२	स्थानीय बाल अधिकार समिति	▪ बालविवाह, उमेर नपुगी र जबरजस्ती गरिने विवाहको तथ्याङ्क अध्यावधिक तथा सङ्कलन गर्ने । ▪ वार्षिक योजना तर्जुमा प्रक्रियामा सक्रिय सहभागीको लागि तथ्यमा आधारित नगर स्तरीय बालविवाह न्यूनीकरणका क्रियाकलापहरू पहिचान गरी वार्षिक योजनामा समावेश गर्न महिला, बालबालिका तथा ज्येष्ठ नागरिक शाखालाई सहयोग गर्ने । ▪ योजन तर्जुमा समितिबाट कार्यक्रम छनोटमा परे, नपरेको यकिन गर्ने र कार्यक्रम समावेश गराउनको लागि वकालत गर्ने । ▪ आफ्नो नगरपालिकामा सञ्चालित बालविवाह न्यूनीकरणका लागि सामाजिक व्यवहार परिवर्तन सम्बन्धी क्रियाकलाप कार्यान्वयन गर्न वडा बालअधिकार समितिलाई सहयोग गर्ने । ▪ वडा स्तरमा कार्यान्वयन भएका कार्यक्रमहरूको नियमित अनुगमन गर्ने । ▪ कार्यक्रमको प्रगतिको बारेका गाउँ वा नगरपालिका बैठकहरूमा नियमित प्रस्तुत गर्ने ।
१३	वडास्तरीय बाल अधिकार समिति	▪ नियमित रूपमा आफ्नो वडामा भएको बालविवाह सम्बन्धी तथ्याङ्क सङ्कलन गर्ने र प्रत्येक ३ महिनामा स्थानीय बाल अधिकार समितिमा पेश गर्ने ।

बेजु ठाकुर
प्रमुख प्रशासकिय अधिकृत

		▪ बस्ती स्तरको भेलामा सकृयता पूर्वक सहभागी भई बालविवाह न्यूनिकारणका क्रियाकलापहरू योजनामा समावेश गर्न तथ्य र तथ्यांक सकिहत प्रस्ताव गर्ने। ▪ वडा स्तरीय योजना तर्जुमा समितिबाट कार्यक्रम छनोटमा परे नपरेको यकिन गर्ने र कार्यक्रम समावेश गराउनको लागि पैरवी गर्ने। ▪ आफ्नो वडामा सञ्चालित बालविवाह न्यूनीकरणका लागि सामाजिक व्यवहार परिवर्तन सम्बन्धी क्रियाकलाप सञ्चालन गर्न वडा कार्यालयलाई सहयोग गर्ने र कार्यक्रममा सहभागी हुने। ▪ वडा स्तरमा चलेका कार्यक्रमहरूको नियमित अनुगमन गर्ने। ▪ कार्यक्रमको प्रगतिको बारेका स्थानीय बालअधिकार समितिमा प्रस्तुत गर्ने। ▪ वडामा रहेका बालक्लव, सञ्जालको सूची तयार गरी स्थानीय बालअधिकार समितिमा पेश गर्ने र कार्यक्रममा समेट्ने।
१४	सञ्चार माध्यम	▪ बालविवाह विरुद्धका कानूनी तथा नीतिगत प्रावधानका बारेमा समुदायस्तरमा सचेतना जगाउने खालका सामग्रीहरूको उत्पादन र प्रसारण तथा प्रकाशन गर्ने। ▪ बालविवाहबाट बालबालिकाको जीवनमा पर्ने नकारात्मक असर, विवाहको कानूनी उमेर, कानून उल्लंघन गर्दा हुने सजाँयका विषयका साथै बालविवाहलाई नैतिक मूल्य र मान्यता विरुद्धको रुपमा आम नागरिकमा सचेतना गर्न आम संचार माध्यम मार्फत प्रसारण तथा प्रकाशन गर्ने। ▪ बालविवाह विरूद्ध समाजमा भएका असल अभ्यासहरूलाई विभिन्न संचार माध्यम र सञ्जाल मार्फत प्रसारण गरी बालविवाह अन्त्यको अभियानलाई सशक्त बनाउने बालअधिकार, बालसंरक्षण र बालविवाहका विषयहरूलाई प्राथमिकतामा राखी सञ्चार माध्यमको पहुँचमा ल्याउने। ▪ बालविवाह विरुद्धका विषयमा नियमित लेख तथा रचनाहरू प्रकाशन तथा प्रसारणको व्यवस्था मिलाउने र बाल सहभागिताको अधिकारलाई सुनिश्चित गर्न आवश्यक सहयोग गर्ने।
१५	विद्यालय	▪ सबै बालबालिकाको लागि विद्यालय भर्नाको प्रबन्ध मिलाई नियमित अध्ययनको व्यवस्था मिलाउने। ▪ बालक्लब र किशोरी/बहिनी समूहको गठन, पुनर्गठन, सबलीकरण र परिचालन गर्ने।

		▪ बालअधिकारको सुनिश्चितताका लागि बालक्लब र किशोरी/बहिनी समूहहरूको अगुवाईमा विविध किसिमका अतिरिक्त क्रियाकलाप संचालन गर्न लगाउने। ▪ बालबालिकासँग लुकेर बसेका बाल अधिकार हनन लगायतका अन्य समस्याहरूको पहिचान गरी समाधानका लागि सुझाव/उजुरी पेटिकालाई प्रभावकारी रुपमा प्रयोगमा ल्याउने। ▪ विद्यालयमा नियमित नहुने, शैक्षिक रुपमा कमजोर र बालविवाह तथा बालश्रमको जोखिममा पर्न सक्ने बालबालिकाहरूको पहिचान गरी निजको अभिभावकहरूसँग नियमित छलफल र अन्तरक्रिया मार्फत समस्या समाधान गर्ने। ▪ बालविवाहको जोखिममा परेका बालबालिका, विद्यालय बाहिरका बालबालिका वा पहिले नै बालविवाह भई विभिन्न जोखिममा परेका बालिकाहरूका लागि उपयुक्त शैक्षिक कार्यक्रम तथा परामर्श कक्षाहरू संचालन गर्ने। ▪ बालविवाह विरुद्धका क्रियाकलापहरूलाई विद्यालयको वार्षिक कार्यपात्रोमा समेटि प्रभावकारी रुपमा कार्यान्वयन गर्ने। ▪ बालमैत्री विद्यालयको अवधारणामा आधारित आवश्यक भौतिक पूर्वाधारहरूको निर्माण तथा मर्मत संभार, डेस्क, बेन्च, गुणस्तरीय शिक्षा, खेलकुद तथा मनोरञ्जन, विद्यार्थी र शिक्षकको अनुपात, सम्मानजनक सिकाइको व्यवस्थाका लागि उचित प्रबन्ध मिलाउने। ▪ बालविवाह विरुद्धका क्रियाकलापलाई प्रभावकारी रुपमा संचालन गरी बालविवाह मुक्त विद्यालय घोषणा गर्ने। ▪ बालविवाहका असर र रोकथाम बारे अतिरिक्त क्रियाकलाप संचालन गर्ने।
१६	स्वास्थ्य संस्था	▪ बालविवाहका कारणले बालिकाको स्वास्थ्यमा पर्न सक्ने शारीरिक तथा स्वास्थ्य समस्याहरू र आउन सक्ने असरका बारेमा समुदाय र विद्यालयस्तरमा जनचेतना जगाउने। ▪ बालविवाहको विरुद्धमा समुदाय तथा परिवारस्तरमा परामर्शका लागि महिला स्वास्थ्य स्वयंम् सेविकाको क्षमता अभिवृद्धि गरी परिचालन गर्ने। ▪ स्वास्थ्य कार्यक्रमहरूमा आवश्यकतानुसार बालविवाह र कम उमेरमा हुने गर्भधारणलाई निरुत्साहन गर्ने कार्यक्रमहरू समावेश र सञ्चालन गर्ने। ▪ बालविवाहको विरुद्धको विषय किशोरकिशोरीमैत्री स्वास्थ्य

प्रमुख प्रशासकीय अधिकृत

		सेवा कार्यक्रमसँग एकीकृत गरी संचालन गर्ने। ■ स्वास्थ्य केन्द्र र स्वास्थ्य क्लिनिकहरू मार्फत असहाय तथा आर्थिक रुपले विपन्न वर्गका बालबालिकाको लागि निःशुल्क स्वास्थ्य सेवा तथा सुविधाको प्रबन्ध मिलाउने। ■ बालविवाहको जोखिममा रहेका किशोरकिशोरीहरूको पहिचान गरी उनीहरू र उनीहरूको अभिभावकलाई परामर्श प्रदान गर्न महिला स्वास्थ्य स्वंम् सेविकाहरूलाई परिचालन गर्ने। ■ किशोरकिशोरीहरूलाई प्रजनन स्वास्थ्यबारे जानकारी प्रदान गर्ने। ■ बालविवाह र स्वास्थ्य शिक्षा सम्बन्धी विशेष अभियान सञ्चालन गर्ने।
१७	स्थानीय प्रहरी कार्यलय	■ शान्ति सुरक्षाको प्रत्याभूति गर्ने। ■ बालबालिकालाई शोषण गर्ने तथा बाल अधिकारको बर्खिलाप गर्नेलाई आवश्यक कानूनी दायराभित्र ल्याई कारवाही गर्ने। ■ बालविवाहसँग सम्बन्धित विकृति, विसंगतिहरूको अन्त्यका लागि स्थानीय संघ संस्थाहरूसँग मिलेर कार्य गर्ने। ■ घरेलु हिंसाबाट बालबालिकाको उद्धार गरी जोखिमबाट जोगाउने। ■ बालबालिकामाथि भएको अपराध नियन्त्रण एवं अनुसन्धान गर्न वैज्ञानिक विधिहरूको अवलम्बन गरी दोषीलाई सजाँय दिलाउने। ■ बालविवाह कानूनी अपराध हो भनी समुदायमा सचेतना जागरण गर्ने। ■ बालविवाह रोकथाम वा निषेध गर्ने राष्ट्रिय कानून तथा स्थानीय स्तरमा तय गरिएका कानूनको कार्यान्वयन गर्न र अन्य सामाजिक कुप्रथाको अन्त्य सहयोग गर्ने। ■ विद्यमान नीति र कानून अनुसार बालविवाह गर्ने गराउने व्यक्तिहरूलाई कानून बमोजिमको कारवाही गर्ने गराउने व्यवस्था सुनिश्चित गर्ने। ■ समुदायस्तरमा बालविवाहसँग सम्बन्धित कानूनी प्रक्रिया, उजुरी गर्ने प्रक्रियाका बारेमा संचेतनाका क्रियाकलाप संचालन गर्ने। ■ विद्यालयस्तरमा किशोरकिशोरीहरूसँग बालविवाह र कानूनी उपचार विषयक अन्तरक्रियाहरू संचालन गर्ने। ■ सामुदायिक प्रहरीले समुदायमा चेतनामूलक कार्यक्रम संचालन

प्रमुख प्रशासकीय अधिकृत

		गर्ने। ■ बालविवाह विरुद्ध र बाल अधिकार हननका विषयमा उजुर गरिएका घटनाहरूमाथि आवश्यक कारवाही प्रक्रिया अगाडि बढाउने।
१८	नागरिक समाज/गैरसरकारी संस्था	■ बालविवाह अन्त्यका लागि बनेको स्थानीयस्तरको रणनीतिलाई सफल पार्नका लागि बाल संरक्षण सम्बन्धि संयन्त्रहरूको स्थापना, सबलीकरण, क्षमता विकास र परिचालनमा आवश्यक प्राविधिक तथा आर्थिक सहयोग गर्ने। ■ बालविवाहको अन्त्यका स्थानीय सरकारसँगको सहकार्यमा विविध किसिमका कार्यक्रमको तर्जुमा र कार्यान्वयन गर्ने। ■ बालविवाह विरुद्ध पैरवी तथा सचेतनामूलक कार्यक्रमहरू संचालन गर्ने। ■ बालबालिका लक्षित कार्यक्रमहरूको निर्माण र संचालन गर्दा गाउँपालिका तथा वडा कार्यालयसँग समन्वय तथा सहयोग गर्ने। ■ बालविवाहको अन्त्य गर्ने कार्यमा गाउँपालिका, वडा, विद्यालय र समुदायस्तरमा विभिन्न संरचनासँग सहकार्य गर्ने। ■ बालविवाहका घटनाहको उजुरी भएको अवस्थामा कानुनी उपचार तथा प्रक्रियाका बारेमा सहयोग गर्ने।
१९	राजनैतिक दल	■ बालविवाह रोक्न आवश्यक पहल गर्ने। ■ सरोकारवाला सबैलाई सल्लाह सुझाव दिने। ■ बालविवाह सम्बन्धी आचारसंहिता निर्माण र कार्यान्वयनमा सहयोग र सहजीकरण गर्ने।
२०	बाल क्लब/बाल संजाल/किशोरी समूह	■ बालबालिकासँग सम्बन्धित समस्याहरूको पहिचान गरी नीति निर्माण तथा कार्यान्वयनमा सहभागी भई सहयोग पुर्याउने। ■ बालविवाह अन्त्यका लागि व्यापक अभियानहरू संचालन गर्ने। ■ नियमित बैठक संचालन गर्ने र बालविवाह विरुद्धका क्रियाकलापहरूको निर्माण तथा कार्यान्वयन गर्ने। ■ बालबालिकासँग लुकेर रहेका समस्याहरू उजुरी पेटिका मार्फत पत्ता लगाई समाधानका लागि विद्यालय प्रशासनलाई जानकारी गराउने। ■ बालअधिकारका विषयमा र बालविवाह विरुद्ध सचेतनाका लागि नियमित रुपमा किशोरकिशोरीहरूसँग अन्तरक्रिया तथा छलफल गरी मासिक रुपमा प्रतिवद्धता र प्रतिवद्धता प्रगति घोषणा गर्ने।

स्थानीय सरकार
राजपुर नगरपालिका
कार्यपालिकाको कार्यालय
राजपुर, रौतहट
मधेश प्रदेश

प्रमुख प्रशासकिय अधिकृत

		▪ विद्यार्थी आचारसंहिता निर्माण गरी कार्यान्वयनमा गर्ने गराउने। ▪ विद्यालयमा अतिरिक्त क्रियाकलापहरूको तर्जुमा तथा संचालनमा नेतृत्वदायी भूमिका खेल्ने। ▪ कक्षा मोनिटरसँग मासिक रुपमा बैठकहरू गरी विद्यालय नियमित नहुने, पूरा समय विद्यालयमा नबस्ने, पढाइमा कमजोर, विद्यालय अनुशासनमा नरहने, बालविवाह, बालश्रम र विद्यालय ड्रप आउटको जोखिममा रहेका बालबालिकाहरू पत्ता लगाई आवश्यक छलफल तथा परामर्श मार्फत समस्या समाधान गर्न विद्यालय तथा बालसंरक्षण समितिलाई सहयोग गर्ने। ▪ बालविवाह र बालश्रमको जोखिममा रहेका बालबालिकाहरूको अभिभावकलाई भेट्ने र परामर्श तथा सुझाव सल्लाह मार्फत त्यस्ता घटना हुन नदिन आवश्यक पहल गर्ने। ▪ बालविवाहलाई रोक्ने प्रयास गर्दा गर्दै पनि घटना घटेको खण्डमा नजिकको प्रहरी कार्यालय, बालसंरक्षण समिति वा वडा/नगरपालिका कार्यालयमा उजुरी गर्ने र आवश्यक कारवाहीको लागि वकालत गर्ने। ▪ बालविवाह मुक्त विद्यालय घोषणा प्रक्रियामा नेतृत्वदायी भूमिका खेल्ने। ▪ सम्बन्धित विद्यालय क्षेत्रभित्रको समुदायमा हुने जुनसुकै उमेर र जुनसुकै किसिमका विवाह गर्दा सम्बन्धित व्यक्ति वा निजको अभिभावकले अनिवार्य रुपमा बालक्लबको सिफारिस लिने प्रणालीको विकास गराउने।
२१	परिवार/अभिभावकहरू	▪ आफ्नो बालबालिकालाई नियमित विद्यालय पठाउने र आवश्यक पोषाक, शैक्षिक सामग्री लगायत घरमा पनि पढ्ने वातावरण मिलाउने। ▪ बालबालिकाका कुरा सुन्ने, बुझ्ने, उचित मार्ग निर्देशन दिने, स्याबासी र हौसला प्रदान गर्दै निर्णय प्रक्रियामा सहभागी गराउने। ▪ स्वास्थ्य, सरसफाई अनुशासन लगायतका विषयमा व्यवहारिक ज्ञान दिने। ▪ पारिवारिक विभेदको अन्त्य गरी बालमैत्री घरको विकास गर्ने। ▪ किशोरावस्थामा पुगेका बालबालिकाहरूसँग मित्रवत् व्यवहार गर्ने, उनीहरूका समस्यालाई उच्च प्राथमिकतामा राख्ने र उचित मार्गदर्शन प्रदान गर्ने। ▪ आफ्नो बालबालिकाहरूको संगत कस्तो व्यक्तिसँग भइरहेको

स्थानीय सरकार राजपुर नगरपालिका नगरपालिकाको कार्यालय राजपुर, रौतहट मधेश प्रदेश

CamScanner

		छ, विद्यालय नियमित छन् कि छैनन्, पढाईमा कत्तिको रुचि दिइरहेका छन्, समयमै घरमा आउने गरेको छ कि छैन, अकस्मात कुनै व्यवहारिक परिवर्तन आएको त छैन भन्ने जस्ता कुराहरूको नियमित ख्याल गर्ने र यदि केहि कुरामा समस्या देखिएको छ भने तुरुन्तै समाधानको प्रयासमा लाग्ने। ▪ आफ्नो बालबालिकाहरूको भविष्यप्रति सधै सचेत रहने र २० वर्ष उमेर नपुगुन्जेलसम्ममा विवाहको कुरा सोच्दै नसोच्ने र यसबारे बालबालिकाहरूलाई पनि सचेत गर्ने।
२२	समुदायमा आधारित समूह तथा संस्थाहरू	▪ बालबालिकालाई विद्यालय पठाउने कार्यमा सहयोग गर्ने। ▪ आ-आफ्नो टोल, संगठन, क्षेत्रमा बालबालिकाको हकअधिकार स्थापना गर्न कार्यक्रम बनाई विविध कार्यक्रम गर्ने र अनुगमन समेत गर्ने। ▪ बालबालिका सम्बन्धी सही सूचना राख्ने र आवश्यकता बमोजिम संप्रेषण गर्ने। ▪ जनचेतनामूलक कार्यक्रमहरू संचालन गरी बालमैत्री समुदाय स्थापना अभियानमा सहयोग गर्ने।
२३	बालविवाह निगरानी समूह	▪ विभिन्न निकायहरूसँगको समन्वयमा बालविवाह विरुद्धका कार्यक्रमहरू समुदायस्तरमा संचालनमा नेतृत्व गर्ने। ▪ बालबालिका, परिवार र समुदायमा बालविवाह विरुद्धको चेतना अभिवृद्धि गर्ने। ▪ बालविवाहको जोखिममा रहेका बालबालिकाहरूको पहिचान गर्ने र बालविवाहका घट्नाहरू रोक्नका लागि सम्बन्धित बालबालिका र उनीहरूको परिवारलाई परामर्श तथा सल्लाह प्रदान गर्ने। ▪ बालविवाहका घटना तथा बालअधिकार हननका घट्नाहरू रोक्न खोज्दाखोज्दै पनि घटेमा सम्बन्धित निकायमा उजुरी गर्ने र उजुरी उपर समन्वयकारी भूमिका निर्वाह गरिदिने। ▪ बालविवाहमुक्त नगर वा समुदाय घोषणा प्रक्रियामा आवश्यक सहयोग गर्ने।
२४	आमा समूह	▪ बालविवाह विरुद्धको क्रियाकलापहरू एवं बैठकहरू आयोजना गर्ने, बालविवाह गर्नेलाई तिरस्कार गरी विवाहमा उपस्थित नहुने वातावरण तयार गरी बालविवाह रोक्न प्रेरित गर्ने।
२५	वडा सचिव	▪ वार्षिक योजना तर्जुमाको लागि वडा बालअधिकार समितिलाई परिचालन र बस्ती स्तरको भेलामा समितिको सहभागिता यकिन गर्ने।

		▪ बालविवाह न्यूनीकरणका लागि क्रियाकलाप वडा समितिमा पारितको लागि पैरवी गर्ने। ▪ वडा स्तरमा बालविवाह न्यूनीकरणका क्रियाकलापहरू कार्यान्वयन गर्ने। ▪ वडा बाल अधिकार समिति तथा अन्य बालअधिकार संरचनाहरूको परिचालन गर्ने।





बैजु ठाकुर
प्रमुख प्रशासकिय अधिकृत

अनुसूची-३

बालविवाह सम्बन्धी सुचकहरूको अवस्था मापन चेकलिस्ट

सूचकहरू	तथ्यांकको स्रोत उपलब्ध छ/छैन	कुन तथ्यांक स्रोत प्रयोग गरियो	हालको तथ्याङ्कको वर्ष	अवस्था (प्रतिशत/ दर/संख्या)	अंकभारको निर्देशिका	प्राप्तांक
प्रजनन् स्वास्थ्य						
१. २० वर्ष भन्दा कम उमेरको गर्भावस्थाको प्रतिशत					>१०% = ० <१०% = १	
कुल प्रजनन् स्वास्थ्य अंक					१	
शिक्षा						
२. आधारभूत तहमा (कक्षा ८) छात्राको कुल विद्यालय भर्ना दर					<६०% = ० >६०% = १	
३. माध्यमिक तहमा (कक्षा १०) छात्राको कुल विद्यालय भर्ना दर					< २५% = ० >२५% = १	
४. आधारभूत तहमा (कक्षा ८) छात्राको विद्यालय छोड्ने दर					>४% = ० <४% = १	
५. माध्यमिक तहमा (कक्षा १०) छात्राको विद्यालय छोड्ने दर					>२% = ० <२% = १	
कुल शिक्षा अंक					४	
समुदाय						
६. स्थानीय बाल अधिकार समितिको सक्रियता					छैन = ० छ = १	
७. स्थानीय बाल अधिकार समितिमा बालविवाह सम्बन्धी उजुरीहरूको संख्या					>३ = ० <३ = १	
८. प्रहरी निकायमा बालविवाह सम्बन्धी उजुरीहरूको संख्या					>३ = ० <३ = १	
कुल समुदाय/समाज अंक					३	

प्रमुख प्रशासकिय अधिकृत

धारणा						
९. २० वर्ष उमेर पूरा नभएको केटीसँग छोराको विवाह गर्नु हुदैन भन्ने कुरामा सहमत हुने अभिभावकको प्रतिशत					<९०% = ० >९०% = १	
१०. छोरीको विवाह २० वर्ष उमेर पूरा नहुँदै गर्नु हुदैन भन्ने कुरामा सहमत हुने अभिभावकको प्रतिशत					<९०% = ० >९०% = १	
११. उमेर नपुगी (२० वर्ष उमेर पूरा नहुँदै) केटीको विवाह गर्दा उनीहरूलाई बच्चा जन्माउँदा जटिलताहरू हुने खतरा हुन्छ भन्ने कुरामा सहमत हुने अभिभावकको प्रतिशत					<९०% = ० >९०% = १	
कुल धारणा अंक					३	
बालविवाहको अनुगमन						
१२. २० वर्षको उमेर पूरा नहुँदै विवाह गरेका २० देखि २४ वर्ष उमेर सम्मका पुरुष र महिलाको प्रतिशत					>१०% = ० <१०% = १	
१३. स्थानीय बाल अधिकार समितिको तथ्याङ्कको आधारमा विगतको वर्ष भित्रको विवाह जसमा दम्पती मध्ये एक सदस्यको उमेर २० वर्ष उमेर पूरा नहुँदै भएको संख्या					> १= ० < १= १	
बालविवाहको अनुगमन अंक					२	
कुल अंक					१३	

बेजु ठाकुर
प्रमुख प्रशासकिय अधिकृत

राजपुर नगरपालिका
नगर कार्यपालिकाको कार्यालय
राजपुर, रौतहट
मधेश प्रदेश, नेपाल

९. बालमैत्री स्थानीय शासन कार्यान्वयन कार्य विधी, २०६८
१०. बालश्रम निवारण सम्बन्धी राष्ट्रिय गुरुयोजना २०७५-२०८५
११. राष्ट्रिय कार्ययोजना (२०७०/७१-२०७४/७५)
१२. नेपालमा बालबालिकाहरूको स्थिति, २०७९
१३. राष्ट्रिय जनगणना, २०७८ बालबालिका सम्बन्धी तथ्याङ्कीय प्रतिवेदन
१४. बालविवाह न्यूनीकरणसम्बन्धी मधेश प्रदेशको १० वर्षे रणनीतिक योजना (२०७८/७९-२०८८/८९)
१५. नेपालको सोह्रौं आवधिक योजना(२०८१/८२-२०८५/८६)

स्थानीय सरकार राजपुर नगरपालिका नगर कार्यपालिकाका कार्यालय राजपुर, रौतहट मधेश प्रदेश

बैजु ठाकुर
प्रमुख प्रशासकीय अधिकृत

आज्ञाले
सचिव एवं
प्रमुख प्रशासकीय अधिकृत
राजपुर नगरपालिका
नगर कार्यपालिकाको कार्यालय,
राजपुर, रौतहट
मधेश प्रदेश, नेपाल

९. बालमैत्री स्थानीय शासन कार्यान्वयन कार्य विधी, २०६८
१०. बालश्रम निवारण सम्बन्धी राष्ट्रिय गुरुयोजना २०७५-२०८५
११. राष्ट्रिय कार्ययोजना (२०७०/७१-२०७४/७५)
१२. नेपालमा बालबालिकाहरूको स्थिति, २०७९
१३. राष्ट्रिय जनगणना, २०७८ बालबालिका सम्बन्धी तथ्याङ्कीय प्रतिवेदन
१४. बालविवाह न्यूनीकरणसम्बन्धी मधेश प्रदेशको १० वर्षे रणनीतिक योजना (२०७८/७९-२०८८/८९)
१५. नेपालको सोह्रौं आवधिक योजना(२०८१/८२-२०८५/८६)

स्थानीय सरकार
राजपुर नगरपालिका
नगर कार्यपालिकाको कार्यालय
राजपुर, रौतहट
मधेश प्रदेश

आज्ञाले
(सदस्य सचिव)
राजपुर नगरपालिका
नगर कार्यपालिकाको कार्यालय,
राजपुर, रौतहट
मधेश प्रदेश, नेपाल